華北政務委員會內務總署登記證警字第拾伍號

青島大新民報

中華郵政登記認爲第三類新聞紙類

發行所 青島特別市山東路六號 青島大新民報社
報費 每份八分 每月二元五角
廣告費 每行一次一元
各部電話 董事室 編輯局 營業局 印刷局 傳達處
東京支社 京橋銀座西七ノ二
大阪支局 天王寺伶人町五三

日軍推進孟加拉灣
阿恰布登陸成功
空軍澈底粉碎各機場

【上海三日專電】據路透社消息稱、日軍在大隊巡艦及驅逐艦保衛下業在孟加拉灣之阿恰布完成登陸、「緬甸普隆姆附近之協約軍地位異常危急矣」。

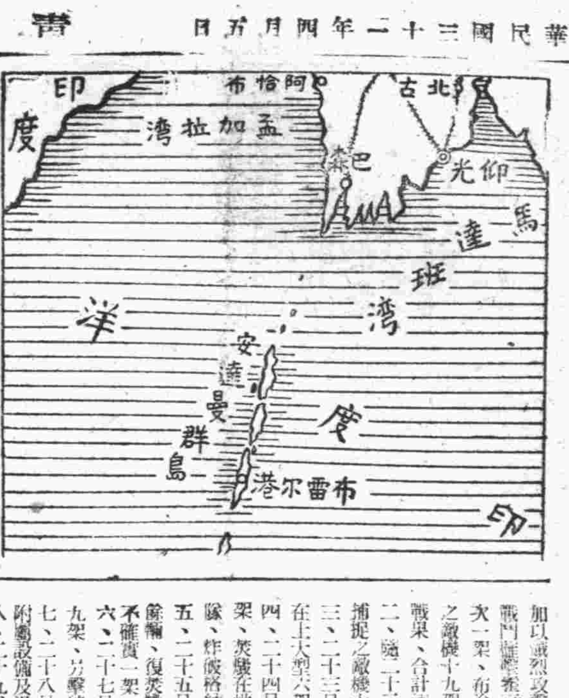

（東京四日中華社電）日大本營發表、（四日午前十一時）緬甸方面活躍中之帝國陸軍航空部隊、除擊滅敵航空兵力外、同時將敵主要軍事設施予以澈底的破毀、自三月二十一日至三十一日間、擊墜破之敵機計百三架。（註）按此項敵機主爲仰光陷落以後、由英本國及近東方面而援增者。

敵機擊落百餘 空襲戰之詳報

（東京四日中華社電）緬甸方面日陸軍航空部隊、自三月之十一日至三月三十一日二十日間、擊落擊破敵機共百三架、對敵空軍與以澈底的打擊云、四日由大本營發表矣、各詳述其戰鬥經過如次、

一、三月二十一日攻擊英於仰光之明加蘭德飛行場敵空軍主基地力馬格威飛行場之各部隊、自午後三時起約經一小時、加以猛烈攻擊、在空中十餘架地上四十九架分別擊墜、在空中戰鬥擊墜布克一架、哈里次一架、同時炸燬在地上之哈里次一架、布倫海姆八架、地上擊破達二十八架、又聽戰來襲之敵機十九架中、擊落其十一架（內不確實者六架）同日戰果、合計達五十一架之多。

二、廿二日攻擊馬格威飛行場、炸燬大小型十八架外、捕捉之敵機大中破者甚多、殲滅該飛行場所在之敵機。

三、二十三日攻擊阿恰布飛行場、擊落哈里次二架、炸燬在地上大型六架。

四、二十四日對阿恰布飛行場作第二次攻擊、擊落哈里次三架、炸燬在地機三架、又該日攻擊山得威水上飛行機場之部隊、炸燬格納庫一棟、同時對中型小型汽船數隻投下命中彈。

五、二十五日在仰光北方普隆姆附近炸燬貨車二輛、顛覆十餘輛、復炸燬裝甲車一輛外、并擊落來襲之P四〇型三架（不確實一架）。

六、二十七日第三次攻擊阿恰布飛行場、炸燬大型一架小型九架、另擊破一架外、在空中戰鬥擊落小型一架。

七、二十八日攻擊牛巴加阿耶薩門崗、海河各飛行場、破壞附屬設備及滑走路。

八、二十九日攻擊羅易勒摩、海河兩飛行場、炸燬燃料庫及油槽、同時破壞炸燬附屬設備三處。

九、三十一日對馬格威飛行場展三次加以攻擊、對在地機十八架以火網捕捉、并炸燬大型五架。

被炸機場 均爲要衝

日軍空襲之緬甸各飛機場解說（阿恰布）喪失由喀爾各達直線距離五百五十公里在緬甸西端與印度最近之仰光後、敵由印度洋方面最後之補給路在附近有四處飛機場、（山得威）在普隆姆南方緬甸西岸爲仰光失陷後緬甸唯一水上基地因此次攻擊、其能力殆已潰滅（馬格威）沿仰光北方三百公里伊拉瓦底河畔、次於仰光、爲敵航空主力基地、由仰光敗退之敵空軍均集結於此以圖再起、飛行基地以緬甸油田中心地而馳名（普隆姆）爲仰光北方二百公里緬甸油田鐵道終點以石油之集散地而馳名有飛行場二處（牛巴加）爲泰國北端爲該方面之前進基地、（羅易勒摩）（海河）（薩門崗）等各飛機場悉爲緬甸路線最重要地以蒙自補給路而被重視、羅易德摩戶數七百、有城壁圍繞、并有緬甸國境軍之兵營爲南北參集之交通要衝云。

緬甸人蹶起攻英

【斯德哥爾摩四日專電】倫敦主管方面人士三日稱、緬甸戰況英方局勢之趨乎危急、全係當地人民之敵對行爲所致、緬甸軍隊在日軍組織下、刻在對英交綏中。

勤儉增產置重都市
安定農村期治運成功
治署參事陳贊虞廣播

（北京三日中華社電）治安總署參事陳贊虞、二日下午七時二十分、在北京中央廣播電台廣播講演、題爲「第四次強化治安運動勤儉增產重要性」茲錄講題原文如次、第四次強化治安運動、揭櫫三項要領、（一）東亞解放、（二）剿共自衛、（三）勤儉增產、在頒發實現要領命令時、已闡明以上三項均有相互關係性、而思想戰、與實踐運動、尤有不可分離關係、故在實踐之際、不可偏重一方、而致減少運動效果、對於東亞解放、剿共自衛、迭次廣播、均有詳細說明、聽衆已得到眞實了解、今日特舉出勤儉增產一項、加以說明、以供聽衆之參考、大東亞戰爭關係東亞的生存與滅亡、此爲我東亞民族所共知共認之事、自應堅持共同協力、以收衆志成城之效、在實施要領中、闡明勤民用之安定、應以糧食自給自足爲最大對策、而華北對東亞戰爭應爲資兵站基地的重要使命、在此意關之下、不外兩種原理「第一、是開發資源、以充實物資、第二、是消費節約、以厲行儉省、這兩個原理的完成、復着對策的效力、政府在制定實施要領中、先顧全到民生安定、糧食自給自足、而消費的節約、宜置重於都市、就此兩點觀察、政府之富於遠矚、及對人民之顧慮保全爲不可及、人民應當有所感念、人民所應仰答於政府者、確爲勤儉二字、因爲世界戰爭發生以後、物價受戰事影響、較前高貴、人民處於戰時體制之下、是否應當再效以前的輕舉浮摩、不出勞力、專圖享受、此是事實與良心不加許可之事、進一步言之、物價高貴、到現時狀況、仍有一等人希奢極慾、踵事增華、甚至有一般人自己的享受完全是剝削一般貧苦無告之人、所謂殺人肥己、尤爲毫無心肝、而使人痛恨、此種情形、都市過於鄉村、故此次須發實施命令時、對於消費節約、宜置重於都市、即是此意、總之、人民對於開發資源、應當勤儉、對消費節約、應當勤儉、即對於個人的生存、亦應矢心勤儉、如此、始能達到同心協力的效果、敵人再欲補充者、恰是此種情形的反面、鄉間一般純心務農之人、思將勞力生活、終日在勤儉內掙扎、而受匪擾、難欲勞苦力耕、而不可得、政府宜極力設法安置、使其在開發資源事業以內、共同協力、所幸開發資源一事、政府正在積極推行、勞工問題、又視爲當前要務、力謀對策、決能使素來勤儉之人、得到重大安慰、同時警告不習勤儉之人、防備追悔不及、而知有所警惕焉。

菲島殘存美軍勢力
全歸日機制壓下
反覆轟炸予以大打擊

（東京四日中華社電）在菲島方面作戰中之日本海軍航空部隊、於大東亞戰爭開始後十餘日間、一舉擊滅敵機三百六十餘架、以後、即與南海甚大候氣大爲沮喪、日軍對於敵軍殘存勢力曾予以澈底的大打擊、菲島之敵軍、在三月二十四日、日海軍空軍襲擊哥列希德爾時、曾以四十餘門之高射砲、猛烈抵抗、日海軍機對於敵高射砲陣地、及飛機場、兵舍其他重要軍事設施、投下炸彈十餘噸、對於其機能、加以澈底的破壞、敵高射砲陣地、二十八日失其五分之四、三月三十一日、全陷於沉默狀態、日海軍機同時轟炸八打牛島、馬里貝列斯、普林沙塞兩飛機場偵察並攻擊菲島中部塞布尼格洛斯巴宗、明多洛各島嶼、各島已無敵影、敵殘存勢力今全處於日軍海軍機制壓之下、此役日方僅損失飛機一架。

逵爾文港 再遭轟炸

（里斯本四日中華社電）據美爾賓來電稱、日本航空部隊、二日又空襲逵爾文、予軍事施設以大損害云。

衢州麗水 三次遭轟炸

（南京四日中華社電）日中國派遣軍報道部發表：（四日午前九時）陸軍航空部隊四月三日對衢州及麗水飛機場實行第三次攻擊、將其殘存飛機場施設、及集積軍需物資、完全炸燬云。（○○基地四日中華社電）日陸軍航空部隊之精銳、三日得良好天氣之利、乃於晨間出動、以戰炸聯合大編隊、長驅對麗水及衢州毅然作第三次攻擊、在麗水對前次轟炸免於破壞之飛行場附屬設備及飛行場南側之燃貯施設外、并對集積軍需物資彈藥庫、燃料庫、及格納庫與其他附屬建物停機地、均轟炸炎燬、并破壞衢州車站之一部分全架旋奏凱歸還矣。

前線渝僞軍將校
多率部歸順日軍
三月以來日有增加傾向

（漢口三日中華社電）日華中軍當局二日發表於三月中關於武漢周邊地區之戰況大致如左、對武漢周邊之僞軍、本年初頭、當日軍展開第二次長沙作戰時、於江南及江北地區、一齊實施作戰、使蒙甚大打擊、爾來因恐日軍之進擊努力警戒、一方補充訓練、以回復戰力專念日軍於三月間以西部之兵力、對潛入汚濕、通山、周邊地區等地帶而蠢動之僞軍、實施敵匪的掃蕩作戰、俾確立日據地區內之治安向上於南方肉彈軍作戰進展、英美在東亞之勢力完全敗退、並對南京政府治下之躍進的發展情況、重慶政權遂作必死體驗宣傳、然漸次滲透潰僞地區內、日下內地民衆將兵、均向和平地區歸來、且日益加多、同時內地區民間、無不希望皇軍之進擊駐屯、其聲浪極爲昂揚、此次作戰被俘虜者一七六、鹵獲品軍經擴關係一〇、步鎗八五五、當三月中歸順者達七三六名、尤以幹部爲最多云。

（漢口三日中華社電）日華中軍當局二日發表、於三月中、武漢周邊地區之綜合戰果、大致如左：

僞軍遺棄屍體	二、六〇〇
俘虜	二七六
鹵獲兵器類	八七五
歸順者（幹部頗特多）	七三六

（上海四日中華社電）在大東亞戰爭日軍之赫赫大戰果不拘渝僞拼命反宣傳漸次滲透敵第一戰部隊、渝僞軍將兵戰意之喪失極爲顯著、尤以自一月起、敵將兵對日軍第一線投降歸順者、漸次增加、益促進渝僞抗戰逝勞之崩潰、即至三月二十五日在寧波南方有保安隊長以下百四十四名、至三日有宜城方面攻擊隊長以下百三十名、至二十五日在津浦線宿縣西方、有僞縣長以下九十三名、二十八日在南潯有忠義救國軍之一部分七十名、二十九日在滁縣有番號三十四師十三名、三十一日和縣西方有渝軍以下約六十名、分別歸順投降云。

魯皖兩省掃蕩戰
作劃期肅清
日派遣軍發表戰況

（南京四日中華社電）日中國派遣軍四日發表、一、對蟠踞山東半島東部之鄭維屏指揮所系第百一師、及以中部山岳地帶爲根據之共產軍第五旅主力之海陸協同掃蕩作戰、自三月二十五日以來、續行實行中、而一部日軍由本月一日起、對以文登東方爭根據東海遊擊隊、加以攻擊、山東半島之劃期的肅清、殊令人期待也。

一、安徽省 對蟠踞亳州西方地區之李品仙麾下廣西軍、第百七十三師、其他遊擊隊之討伐戰、已由二十六日夜半開始、日軍將敵約二萬予以包圍、現正展開殲滅戰。

一、江西省東部、及浙江省西部之玉山、麗水、各飛機場、近日以美國資金大肆從事再建擴張工作、並整備爲炸日本土及台灣之根據地、本月一日、會優勢日航空部隊奇襲後、其後內遭連日猛炸之轟炸將其巧妙分散隱蔽所構築之格納庫、爆彈庫、及燃料庫、轟炸粉碎、如斯、著時由中國大陸之美國及重慶空軍反抗、及空中遊擊之企圖、已完全潰滅矣、一、三月三十日還都一週年之國民政府、與日本同甘同苦、協助大東亞戰爭之信念、愈益高揚、而擊滅英美之氣、亦益形昂揚、諸如天津、廣東租界行政之移管等事實、足以增進中日兩國之親善與提携也云。

日機襲玉山
太湖東方擊潰僞軍

（南京三日中華社電）派遣軍報道部二日發表：陸軍航空部隊於四月一日、屢次攻擊江西省玉山飛機場、將飛機場諸設施、尤其多數之窯庫、倉庫等、予以炸燬。

（上海三日中華社電）僞忠義救國軍及第六十二師之一部、潛入太湖東方地區、探悉有企圖打開潰僞輪之消息、故日軍部隊、於二月下旬、開始行動、至三月十五日間、克服小河縱橫之困難地形、敢行新作戰、完全將僞軍之企圖加以挫折、該作戰時、敵遺棄屍體三千五百、俘虜一千二百十五名云。

淮南西北地區
肅清戰收大成果
僞匪陷於絕境

（淮南前線四日中華社電）日軍○○兵團之淮南西北地區肅清戰、收與大之戰果、業於三月三十一日討伐完了、而其團麾下之精銳諸部隊、一日歸還防地、因此次之作戰、敵第五戰區第百七十一、第百七十二兩師、並第十二游擊隊等、根據地、悉遭潰滅、如斯、淮南西北地區之治安、於茲已完全確保、僅於其東北地區殘之殘敵、今其補給路已被遮斷、業已陷入潰滅之境云。

讜論日新

齊燮元

教育總署頒佈
治運實施要綱
轉令各校遵照實施

（北京四日中華社電）華北教育總署、以第四次治安強化運動、業於上月三十日開始、該署爲使國私立各院校師生全體教職員學生明瞭此次治安強化運動之意義、並切實施行起見、特頒發第四次治安強化運動實施要綱如後：

（第一方針）此次治強運動、係爲華北方面中日軍官民、集中、一、東亞解放、二、剿共自衛、三、勤儉增產等三大目標努力邁進、積極展開運動、以完成大東亞戰爭、與實行運動、而期治安上應得飛躍之強化。

（第一指導要領）一、從治強運動中、確立華北思想戰之基礎、以備應付大東亞戰爭、并於此次治強期內、務必集中全力、以各種手段、向所轄區域內、與敵人方面、實傳闡明大東亞戰爭之意義、及友邦日本之實力、二、於前三次治強運動中、其所獲得之自衛心、與自衛力向上之成果、應加以具體的、將自治自衛之對共施策加以具體實施、是以務須促使各縣各村聯合協力、相往剿滅共產黨軍、同時、由中日軍給予相當援助、蘭期於此次治運期中、得以扶此剿共自衛之不動信念、三、爲完成大東亞戰爭、與安定民生起見、對消費部門、須力行節省、對生產部門、則專謀增產、以貢養兒動兒之美德、四、上述三項、中日官民必須以全體力、努力實行、方能收其成果、如紙上談兵、則當戒之、五、此次治強運動中、必需準備完善、期與華北政務委員會成立二週年紀念日三月三十日開始實行、並以二個月畢之。

冀治運本部
開始積極活動

（滿城三日中華社電）河北省治安強化本部長吳贊、接第四次治安強化運動開始電令後、令所屬八道百二十九縣局、開始積極活動、二日午前十時偕同吳道尹乘車赴治強第一線滿城縣、對民衆闡述日軍肅清戰果、及時時刻刻演變之東亞現狀力、論剿共自衛、勤儉增產、即爲此運動、本人亦極挺身與諸君共甘艱苦、使民衆非常感激、對治強之熱意更見昂揚云。

新民會政治局
召開分科會

（北京四日中華社電）新民會政治局、近來爲積極處理第二回全聯議決各案、曾先後召開第四第二分科委員會議、已研討處理實施辦法、三日午後三時、在中央總會第一會議室、召開負責處理治安關係各項議案之第一分科委員會、各方代表出席者、計有治安總署代表王作富、劉福濟、內務總署代表程紹伊、政務委員會代表陳璋、防共委員會代表劉雲亭、又修嚴、中央總會方面出席者有喻事務總長、趙政治局長、張子鈞科長、趙松坡科長等共三十餘人、對有關治安之規定、對於滅共工作案（實施青年團於脫離歐美不良思想案決議、詳加檢討、其安定辦法、一經議定、即着手實行、下午三時許始散會云。

京市憲兵司令部
協力治運

（北京四日中華社電）京市憲兵司令部部文凱氏、以第四次治安強化運動、業已全面展開實施工作、邵氏爲協力治強運動、於上週曾召集所屬各科科長以上職員、商討該隊一切實施方策、當以冀東一帶地方重要、特決定駐冀東之第一大隊、將上月新卒業之憲兵學校學生二百五十餘名、編入第一大隊中、分駐冀東各地、以便對防共工作上有良好之成績、同時并調該部第二科科長施玉瀛、爲該隊大隊長、其原任劉隊長、調回本部副官處服務、施氏業於日前去灤視事云。

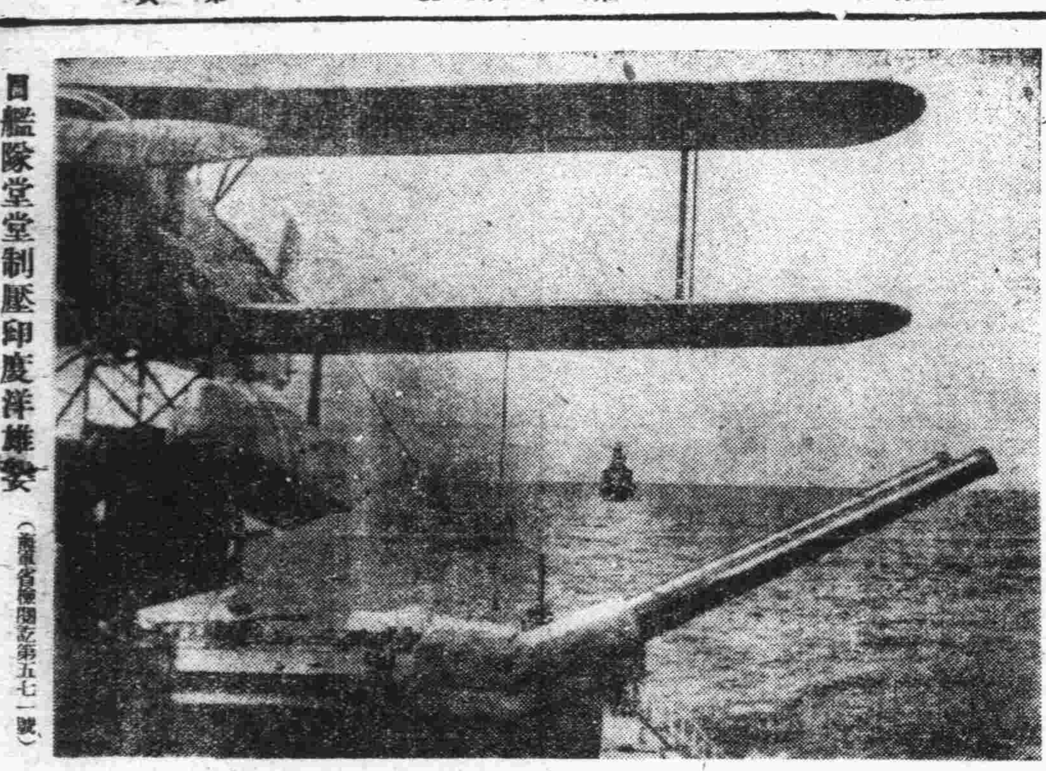

冒艦隊堂堂制壓印度洋雄姿（海軍省許可濟第五七一號）

希望以親和爲意旨
向使命壯途邁進
眞方大佐等對本報祝詞

大東亞戰爭進展聲中、貴報首先實行與東亞報道之新體制、洵屬得宜之至、實貴有新之感、盼今後與金和衷同協、並希貴社以親和爲意旨、向完成國策使命之壯途邁進、是所切望者也、遙祈貴社各位健康。

日本不惜種種努力
助成國府之發展
日重光大使返國談話

（南京四日中華社電）重光駐華日大使、本年一月着任以來、在大東亞戰爭進展聲中、對於中日兩國間種種努力之緊密化、以國府還都二週年紀念典禮爲終結機會、爲接洽公務、業由京啓首途歸國、大使此次歸國、因大東亞戰已達飛躍的階段、國民政府之地位、中日問題、均須考慮、故頗爲人所注目、大使在歸國之前、曾與中日記者團會見、談話如次、

在國際上、及國內向上發展也、汪國民政府主席、在還都第一週年紀念典禮席上、曾對全國民、及全世界、明確披瀝所見、予人以感銘、現已承認國民政府之國家、已達十一國、中國舉行還都慶祝典禮、日滿、德、義各國大使、及其他各國代表、均皆出席、國民政府所新建設之陸海軍、以及內政之各種組織、皆予參列者以深刻印象、這都是一年、而中國海軍已能在汪主席統率下、舉行觀艦式、軍艦「海興」以下大小艦艇數十隻、布陣於揚子江、飛行機舉行分列式、誠屬壯觀、英美爲使東洋爲永久之殖民地、躍引渝重慶僞政權繼續戰爭、國民政府則爲東亞之解放復興、而與日本協力、大東亞戰爭已告一重大段落、帝國粉碎英美荷在東洋之大艦隊、確保太平洋及印度洋制海權、占有南洋全地域之資源、於是確立必勝不敗之態勢、築成東洋復興大事業之基礎、帝國今既與中國完全提携、爲此大事業而戰、故希望與日本有共助協力關係之國民政府之完全發展、爲此不惜種種努力云云。

第九章 受了人家的恩惠（10）

她一人還在課堂裡坐着、待了一會、她才穿上大衣、拿着書包、一隻手插在大衣的口袋裡、走出了學校、她一個人、孤零地、順着馬路低着頭往東去走、才走過一條馬路、就聽背後有人粗聲音、喊叫着：「大姑兒！小姐！您站住會兒！……大姑兒」她嚇了一跳、趕緊就止步回頭。

這時的天色又快黑了、街燈在寒風裡靜閑了發愁的眼、天色黑壓壓地、又像是要撒運來一場大雪、將又要以悽慘的顏色來遮覆這不平的大地了。風從北方吹來、挾着沙塵、冰屑、如無情的巨手用力擊着人的臉頰、街上行人稀薄、兩三輛人力車在寒風中搖搖蕩蕩地、如同逆流行走的小船似的。有一個衣褲破爛、披着個麻布片兒的女乞丐、就從人行道的那邊、斜着跑過了馬路、她跑得太慌張、幾乎跟輛車撞到一塊兒、她高高擧着兩個胳臂、跟老鴉扇着兩翅膀似的、飛快地追着婉蘭來了、到了臨近、她喘不上氣兒地大笑着說：「大…大…姑兒……！我從老遠一瞧您的後影兒…就知道是大……姑兒……大姑兒、您這些日子好哇！您要上哪兒去呀？天這麼冷、您怎麼不顧輛車呀？……」她一邊喘氣、拿着髒手擦鼻涕、她又笑着說：「大姑兒！我找了您這些日子啦！上回我要把一筆送給您、您知道吧？我還有一塊花手絹呢、窩了三毛錢、拿它壞了燒啦！……我這兒還給您留着個東西、早就想送給您、可就是遇不見您、今兒我快點給您吧！再擱在我這兒、我這窮命鬼、一定非得給弄丟了不可？」說着、她就掀開她麻包片兒底下的破棉襖、她這棉襖是灰色粗布的、上面蓋着斷簞是：「滿臂補衣、不准賣錢」她的補襖上、又着破布條、上面拴着個錢口袋、這錢口袋還是緞子的兩邊都繡着花、這在三十年前是闊公子帶的、現在破舊得已不成樣子、不知怎麼會落到了大丫的手裡、她就摸了半天、才掏出一個東西來、婉蘭一看却是個很舊的盒、是裝胭脂用的、婉蘭就吃了一驚、趕緊問說：「你是從哪兒得來的這東西？」大丫往回吸鼻涕、露着黃牙笑着說：「你就別管啦！這東西是餓的。」拿麻包片擦了擦盒底、果然發光、說：「您瞧這有多亮？比洋錢還亮。」又打開盒蓋說：「你再瞧、裡頭還有鏡子、有胭脂、我這個臉一年難得點水洗一回、我也不擦這個。送給您吧！您待我眞有過好處！」婉蘭頓腳說：「你快告訴我、你這是從哪兒得來的？這雖不是什麼值錢的東西、但是怎麼會到了你的手裡？你快據實告訴我？別以我不知道、這些日你也不要飯了、半夜裡你也在胡同裡蹲着、你告訴我、你都作了些什麼事？這東西、跟那天你要送給我的自來水鋼筆、都是從哪兒來的？」說到這裡兒大丫驚出驚慌樣子、像是要跑開似的、她就一手把大丫的胳膊揪住大丫直着眼裂着嘴要哭。婉蘭卻也心似被利刃割着一般地要哭直承認自己就是大丫、就是對方這女花子也可以說是女竊犯的胞叢。在寒風下她流出熱淚來、就鬍鬢宣說：「你別怕！你若肯告訴我實話、我也就把實話告訴你……」大丫說：「大姑兒！我送給您的、是我報恩的、您就留下沒有錯兒！您放心、反正這不是我偷來搶來的！」婉蘭撫拭淚又向婉蘭地說：「是你偷的嗎？」大丫搖頭說：「你就別管啦！反正我沒搶、偷、也不是拿別人的、是我那妹妹二丫那臭皮的！我知道她在蓮花胡同住、我知道她現在賣皮啦！穿着高跟鞋、戴着金表、老虎皮的大衣、她媽的挺美！那一天我叫他、她回頭看了看我、她媽的斯不認得我、我大聲嚷嚷我是大丫、她也連理不理。她八歲的時候賣給的人、早先有這麼個破爛、是闊啦、成了太太小姐啦！我怕忘了？我不信、我知道現在她可還要飯、她要是認了我、怕我給她丟人！………」婉蘭趕緊摟她的胳膊、更是流淚、聲音哽咽地說：「不對！你……你說錯了！」大丫說：「一點沒錯、我跟瞧得清楚這麼些年、可是沒瞧、剝了她的皮我也認得她！

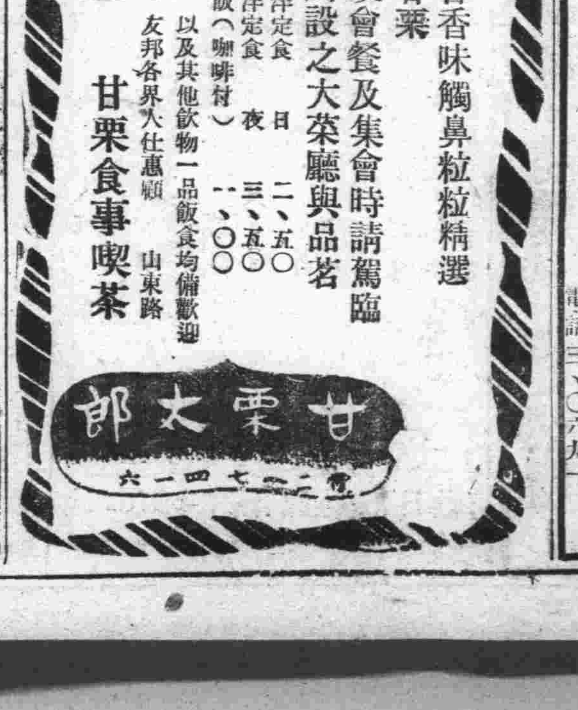

保證責任 青島金融合作社
本社辦理各種存款放款及爲便利存押貨物起見備有倉庫爲補助小本經營者兼辦小本放款並代理火險人壽等保險業務今爲合東鎮存放款便利特設立分社本社辦事手續敏捷利息優厚如蒙惠顧無任歡迎
總社 肥城路十四號 電話二一七七三九
分社 威海路四八號（合東鎮商會內）電話三一〇六九一

半月來美英軍損失

茲將三月十六日至三十一日之美英軍損失情形、統計如下：

軍艦

艦名	種類	噸數	損害情形	損害日期及地點	國別
不明四隻	武裝商船二 油槽船二	六千五百噸 二萬一千噸	被擊沉	可倫坡方面至三月十六日止	英國
不明四隻	武裝商船三 油槽船一	二萬四千噸 七千噸	擊沉	馬德拉斯方面至三月十六日止	英國
不明三隻	武裝商船二 貨物船一	一萬九千噸 五千噸	被擊沉	仰光方面至三月十六日止	英國

被日軍佔領地

被佔領地	佔領情形	佔領日期	國別
西本德	進入	三月十六日	荷印
桑罷塞	佔領	三月十六日	美國
加拉班附近	上陸	三月十七日	荷印
本德烏索	進入	三月十七日	荷印
班猶奇旺 將貝爾	上陸	三月二十三日	
把東 布列亞 庫塔加尼	佔領	三月二十六日	荷印
索羅門群島	佔領	○月○日	英國

其他各種損失

名稱	數目	損失情形	損失日期及地點	國別
俘虜	荷印軍二〇八人 美軍八七一人	鹵獲	蘇門答臘方面	荷印
要塞炮	七尊			
火炮	二尊			
高射機關炮	一尊			
迫擊炮	二尊			
輕重機關鎗	九〇挺			
裝甲車	三輛			
汽車	六三九輛			
汽船	十三艘			
煤	九萬噸			

印最終審議英提案
決定作正式拒絕
甘地訪英使面交決議文

（斯德哥爾摩三日中華社電）據情報稱、印度國民會議派、對於英提案、作最終的審議結果已以三十七票對十六票大差加以拒絕。（里斯本三日中華社電）新合利來電、印度國民會議派甘地、內爾兩巨頭、二日午後四時三十分（青島時間午後八時）訪問克律普斯特使、面交國民會議派之決議案、並說明其宗旨、交換意見約歷一小時之久、惟決議案之內容不詳、會見後、克律普斯談稱「今後擬與各領袖時時會晤」云云。

正式決定之模樣、惟第當會議終了後、星納總裁同敦徒聯盟對英國案加以極慎重之檢討、關於此節、恐待新台利歸還後、將有何等之決定、及作簡單表明、對英國案拒絕表明態度云。

克律普斯與穩健派
繼續討議妥協方式
印國防問題仍無結果

（文電）印度各派之拒絕英提案、事實上已成確定的、關於問題焦點之國防問題、現正開始交涉、以便發見妥協案、據二日新合利來電、克律普斯現正與印度穩健派領袖討議如下之妥協方式、

一、起用印度人為國防調整相、担任國內之民治的防備事項、

一、另行組織以魏貝爾英印軍司令官為中心之國防會議、以國防調整相為其議長、

依以上所述觀之、大體國防調整相、僅担任國內之防備事項、統率軍隊對外作戰、依然為英方所留保、然而克律普斯竟欲以上述斡旋案應付全印會議派、傳三日曾與阿薩特同派議長會見、提出上述方式。

傳英將再提
第二妥協案

（里斯本三日中華社電）新合利電、印度國民會議派之甘地、內爾兩巨頭、二日午後、訪問克律普斯與國民會議派決議案、但決議案之內容不詳、一方面克律普斯二日語路透記者云、本定來週星期一（六日）離印、現已延期、蓋英案不為印度所容納、將以第二段之妥協案、來週繼續英印交涉。

雙方繼續交涉
展開微妙情勢

（里斯本三日中華社電）因逢重大難關前、英印交涉、克律普斯特使、目下以勇躍之氣、繼行打開局面之策動、頃據路透通信新合利電、克律普斯已與魏伯爾英印度司令官開始交涉、關於防衛問題、因已有妥協之模樣、特於四日夜、國民會議派議長阿薩特、與同派領袖內爾魏伯爾、克律普斯舉行四者會談、當該會談以前、克律普斯於三日午前曾一時間半、與魏伯爾懇談商討一切、此時英戰時內閣對克律普斯之請訓條到回電後、關於印度國民會議派之回答決議案、以獲得克律普斯之承認範圍、附與自由權限、業就此意旨、正式通達、如斯關於英印交涉、目下之核心繫軍事國防之問題、將複雜微妙展開、復因英國方之細目的讓步與高壓的恫嚇、三日午前再開運用委員會協議對策、前後開四日運用委員會、所致釀成之柔策、能否奏效極堪注目、印度國民會議派、於會、為響應英國方施展之術策、有待克律普斯出力之模樣、阿薩特議長就此情勢對國民會議派之回答案已至許可之公表階段、一方面敦促聯盟、當三日阿拉薩巴略年次大會之際、召開運用委員會、對英國方面繼續協議態度、但尚有未…

美羅斯福總統
決出面調停

（里斯本三日中華社電）英印會談、依印度各派之強硬態度、已達決裂之運命、據華盛頓之情報、羅斯福對反樞軸陣營之結束上、關於以上經過甚為憂慮、同時不拘英國贊成與否、願出面加以調停、目下專以上項理由、有駐華盛頓印度代表、於一日與美大總統曾二時間會議、並於二日華盛頓報揭載論說、慫恿美大總統出面調停、關於該報之論旨如左、因會談之失敗及英印間之確執、深刻化所致、使反樞軸戰之遂行上招來不利、此乃極顯然之事實、至英提案中、有以印度人與澳洲至西公使同樣資格參列戰時內閣之模樣、因之印度各派、目下因為緊急事態、有繼續表明拒絕之態度云。

克律普斯對印
作成妥協案
英印問題達最高潮

（里斯本四日中華社電）據美聯新合利來電、適印特派使節克律普斯、關於英國時內閣對印提案之若干部之修正、經本國政府承認結果、三日午前、於與英印軍司令官魏伯爾會談、已作成妥協案、右妥協案、有於四日夜由阿薩特內爾魏伯爾克律普斯英印四者會談提出模樣、其主要點、謂以任命印人為國防相為骨子、而關於右妥協案、除魏伯爾外、已得林斯索同意者、又關於戰後印度自治領實行、宣傳美國與以保障說、繼續英印交涉、首腦之動向、今也已達最高潮云。

美代表抵印
提出調停案

（里斯本三日中華社電）新據台利來電：美國大總統派赴印度之個人代表詹森氏、已於三日午後、由空路抵達新台利、適於英印會談決裂以前、提出美國之調停案、曾遂到後之活動、為各方面所注目云。

防衛問題
引起國民黨不滿

（里斯本三日中華社電）以印度國民會議派以下印度各黨各派反對之故、對印度交涉已遇決裂危機、克律普斯為對印妥協起見、曾擬訂任命印度防衛相案、自下止與本國政府折衝中、克律普斯之計畫、係以印度人任防衛相、主持以英印軍總司令官魏伯爾大將以下若干名為委員之印度防衛協議會、以緩和印度側於印度防衛問題之不滿、抑壓防衛相之權限、僅止於防衛訓練等事項、此與印度所要求者、距離太遠、國民黨方面、業已表示不滿云。

英特使與邱吉爾
協議對印策

（柏林四日中華社電）據海通伯爾尼來電稱、倫敦消息所傳、克律普斯已向印特使三日由新台利以長距離電話、與倫敦首相通話、以關於防衛問題印度各派之反對英國案、已遭遇重大危機之英印交涉、關於今後對策、歷長時間從事協議云、邱吉爾首相並敦促日來與英政府首腦往來商議之、議印度問題云。

日衆議院議員
定期總選舉
舊人再出馬氣勢濃厚

（東京四日中華社電）以翼贊議會之確立為目標、第二十一次日衆議院議員總選舉期日將於四月三十日執行云、已正式告示矣、自昭和十二年四月林內閣衆議院解散後、已久隔五年、大東亞戰下初次選舉戰已開火矣、翼協本部乃從事待機、業自三十一日以來歷二次、內定推薦候補者八十九名、（內新人四十四名、現議員四十三名、元議員二名）復迄六日、為決定議員四百六十六名、推薦候補者全部之人選、傾注努力、一方翼協各府縣支部、內申候補大體決照翼協本部之承認、事實意甚強、期內申候補之全面的當選、意氣大昂、而構成翼協勢力中樞之議同（翼贊議員同盟）之推薦所洩露、或同交會及其他之舊人、不由其信、不拘推薦與否、一齊再出馬之氣勢極為濃厚、議以翼協本部之推薦為唯一背景、所出新人之前途可謂多難、且此次總選舉戰預想因推薦自由兩候補人雜、將有未曾有之激烈、俟四日選舉期日之告示、從事共產者至同日三時現在既突破二百名、僅東京府已達六十二名云。

智利新總統
拉奧斯正式就任

（布宜諾斯艾利斯四日中華社電）據舊金山來電稱、新智利大總統拉奧斯博士之就任式、上下兩院議員及在包含日德義三國三十六國之外交團列席之下、二日於舊金山盛大舉行矣、新大總統之任期自一九四二年至一九四八年、就任式終了後、拉奧斯大總統廣播向全國民作就任寒暄、言明如左、智利政府現在將維持與諸外國之友好關係今後努力維持強化、又智利忠實遂行美州團結之義務云云。

美任海斯教授
任駐西大使

（里斯本四日海通電）華盛頓來電、羅斯福總統、頃任命海斯教授為駐馬德里大使、前任大使惠士爾、因體格弱而辭職、按新大使現年六十、係哥命比亞大學教授、著有關於政治及歷史性之書冊甚多。

美對此次大戰
徵求各界提名

（里斯本四日中華社電）美羅斯福總統、頃於三日情報會議席間申稱、此次戰事、若以第二次世界大戰命名之似乎仍感不切、徵求各界提名、務須含有「保衛世界弱小民主國家戰爭」之意義、總而報告太平洋軍事會議定於下星期三將行召開

擊沉英美船百餘艘
德海空軍三月份戰果

（柏林四日海通電）德軍司令部於二日宣稱、德國海空軍、於三月份中攻擊英美航運、曾總共擊沉敵輪百零五艘、達六四六、九○○噸、德軍潛水艇隊所擊沉者佔九十一艘、共五八四、九○○噸、此外尚有敵輪三十九艘負創者云。

德空軍擊沉
蘇船十四艘

（柏林四日海通電）德官方面頃於二日下午披露、三月份中德空軍共擊沉英輪十一艘、蘇輪五艘、總計六一、五○○噸、并炸損英輪三十艘、蘇輪十四艘、總計一六三、五○○噸、對英之戰中、德戰鬥機於三月份內、擊沉英方快艇二艘、重創巡洋艦四艘、驅逐艦二艘、潛水艇四艘及哨防艦一艘、對蘇聯海軍戰中、蘇聯潛水艇三艘沉沒、二艘負損云。

德機襲英土
轟炸東海岸港埠

（柏林四日中華社電）德軍司令部頃於三日中午宣稱、德海軍於二月份及三月份內攻擊敵商輪隊外、并襲擊英美海軍、期間先後曾擊沉敵巡洋艦「里安特」號級者一艘、驅逐艦八艘、平底炮艦三艘、魚雷艇四艘、摩托魚雷艇及摩托炮艇十二艘、哨防艦五艘、潛水艇追逐艦三艘等、再德空軍亦曾擊沉敵摩托炮艇二艘及哨防艦三艘、此外德海空軍并擊損敵艦三十七艘、計巡洋艦十艘、驅逐艦十一艘、潛水艇五艘及他種艦隻又十一艘云。

（柏林四日海通電）德軍司令部、頃於三日中午公佈戰報如下：（一）東線紅軍猛烈之進攻、似較前減弱、德軍之進攻漸獲城市多若干、德機頃在高加索沿海外命中蘇油船一艘、起火焚燒、刻爾屈海面蘇巨型商輪二艘受創。（二）北非方面德機在托布洛克附近投彈命中敵商輪二艘、空戰中擊落敵機六架、德空軍仍日夜出襲、馬爾他島諸軍事設施、空戰中又擊下英機共四架。（三）本月二日夜德機夜襲英國多物及波蘭之港埠設備、及軍要軍事目標、炸彈落處起火及爆炸聲。

英東海岸區
實行限制人民居住

（斯德哥爾摩四日海通電）據倫敦三日夜來電稱英國沿海自瓦什至泰晤士及韋斯汀斯至里德爾海普頓間自本月十五日再令禁止人民居住及旅行、至冬時該項措置即行取銷。

義軍方戰報

（羅馬四日海通電）義軍司令部頃於三日中午公佈戰報如下：北非西里內伊加前線、僅微弱炮戰及巡邏活動、吾空軍有効攻擊敵以機鎗掃射敵軍集中所在、敵用車多輛被毀、德義空軍大隊作強力之轟炸摩爾泰島之海空軍根據地、投彈如雨、軍械庫及工廠咸告被中、萊伐萊泰港內敵潛水艇及驅逐艦各一艘受損、停留地面之敵機二架炸燬、并發生大火、空戰中德戰鬥機擊下敵機四架。

伊蘭發生大暴動
叛徒與軍隊展開激戰

（維嘉四日中華社電）據哈瓦斯坦留普來電稱、據黑蘭情報所傳伊蘭族之間勃發之大暴動、格爾特與正規軍與叛徒之間、展開激戰、因此發生多數之死傷者、又傳格爾特族有多數被逮捕者、惟詳細情形不明、一方伊朗當局、於三日為確認以上之暴動事件、謂近中將作詳細公佈、又據可靠方面情報稱、格爾特族間所發生之暴動、為革命運動、而發於共產黨指導下、以獨立運動而發展者也、政府彈壓、有不拘依然繼續推行運動之勢力也。

法比坦元帥
與賴伐爾會談

（維嘉四日海通電）本月三日法國務會議完畢後、所發表之官報內容、出乎此間政界人士一般意料之外、蓋法國非佔領地區、三日晨各報曾刊載比坦元帥與賴伐爾之會談、故政界人士深信該次官報必定披露此會談內容者也、按該官報僅述及法航空部長白傑倫將軍巡視法屬西非之報告、此外國務會議檢討「日常普通議案」云。國務會議終了後、維嘉即歸於寂靜、法元首比坦元帥、定於三日晚或四日返維蘭奴警包私邸、達雷上將離維嘉至萬命斯消度復活節、據消息靈通方面人士稱、賴伐爾即將歸返巴黎云。

時論
東亞共榮圈之實力（下）

二、重要物資的保有

南洋作戰的重要、除了軍事的意義外、更有一番經濟的意義、英美帝國主義之保有南洋、不僅是可以作為侵略東亞的根據地、而且南洋物資的提供、在英美帝國的經濟部門中、更佔着極大的地位、現在和看一看南洋主要物產量與世界產量的比例、就可以明瞭南洋經濟意義的重要了、一九三二年世界糖的總產量三一、五九二、○○○公噸、荷印佔二四四、○○○公噸、安南佔一九六、○○○公噸、泰依佔一九六、○○○公噸、一九三二年世界石油總產量一七六、五七八、○○○公噸、荷印佔五、⊙九三、○○○公噸、一九三二年世界煤總產量九八二、七六四、○○○公噸、安南佔一、六八五、○○○公噸、馬來聯邦佔一五八、○○○公噸、一九三二年世界茶總產量六、六四四、○○○公担、荷印佔八一三、○○○公担、安南佔二、○○○公担、一九三二年世界咖啡總產量二○、四○○、○○○公担、荷印佔一、○○七、○○○公担、一九三三年蔗糖世界總產量一四六、六一一、○○○公担、荷印佔一三、三○○、○○○公担、菲律賓佔一一、○○○、○○○公担、一九三三年稻世界總產量、為一、二○九、一一五、○○○公担、荷印佔五三、九三四、○○○公担、此外、關於橡皮、錫、椰子、菸草、香料等產量、亦極豐富、南洋物資的保有、可担當兩種用途、一為軍事原料、以石油、煤、鐵、橡皮、錫等為主、在作戰時資助上、收到莫大的效果、過去英美以此種物資作為進攻日本侵略東亞必要的材料、現在則成了破包圍陣、反擊英美有力的資源、設以此等物資供給東亞諸國、綽綽有餘、惟目前正值軍事時期、一切物資的運輸、當以軍事第一為原則、南洋物資之加入東亞共榮圈、無異是東亞戰線上最大的生力車、而在大東亞共榮圈的實力上無異已添充了一個無盡藏的寶庫一般。

三、思想體系將續止

從十八世紀到現在、長久慣伏於英美帝國勢力之下的南洋諸民族、由於政治經濟諸方面的統治與壓迫、在風俗習慣以及思想文化上、無形中早已感染了大部分歐美的成分、自從展開了大東亞戰爭以來、喚起了東亞人復歸東亞的警鐘、在思想體系方面業已很自然的廢止了已往英美依存的錯誤、全東亞民族開始認識了新的事態、把對英美自數十年沿襲下來的積憤、一蹴而投諸大海、從新接受了東方固有的文明、東方固有文明、必須由日本來領導、而發揚光大、這樣、在大東亞共榮圈的基地上、已添了數十萬、數百萬、以至於數千萬、正待接受東方思想的生力軍、這種自願的偉大的民眾力量、是可以摧毀一切的。

四、大東亞共榮圈領域的確立

最後、我們要檢討一下、大東亞共榮圈包有的領域、是如何的浩漠廣博、也就更進一步的明瞭、大東亞共榮的實力是如何的雄厚了、東亞共榮圈的領土境域、北起滿洲國的黑龍江沿岸、西至蒙古新疆、到喜馬拉亞山高峯、以至於印度南至印度支那半島、西面則包有太平洋諸島、以日本本土為中心、展開擁有地球半面的環形大東亞共榮圈、其中包括着日本、中國、滿洲國、安南、緬甸泰依、馬來聯邦、荷印、以及印度等等的國家、這已經是當前既成的事實、在這樣雄偉無比的陣容之下、早已切斷了英美的聯絡、粉碎了英美統治東亞的迷夢、而勇往直前的向着大東亞共榮圈邁進了、不過現在大東亞戰爭尚在繼續展開中、英美帝國、猶在困獸猶鬥之際、為了爭取最後的勝利、凡我東亞人民都要上下一致、舉國一心、協助友邦日本、齊向大東亞聖戰勝利之途邁進、齊向大東亞共榮圈的建設上努力才是當前最重的任務。

辻久子　十七歲小姐

辻久子提琴獨奏會

不世出之天才提琴家！其技入神出化、為天衣無縫之演奏、將驚動世界樂壇！

日期　四月六、七日下午七時起
地址　第三公園陸軍俱樂部
會費　五圓
主辦　青島文化聯盟
發售會員券處　山東路…夫羅斯咖啡店　山東路…維也納點心鋪

一元復始萬象更新

諸君在此新春快樂之時請到明星照相館拍照以作永久紀念以贈親朋惠顧諸君早光迎臨不勝歡迎並賀年禧　本館主人啓

華文大阪每日
四月一日號（第八卷第七期 第八十三號）出版！

每月一日、十五日出版、每冊定價（日金）一角一分、半年一元一角五分、全年二元三角、歡迎直接訂閱。

主要內容

應認識日本的實力　吉岡文六
建國十年之滿洲　緒方昇
大東亞戰爭之第二階段　本刊記者
新世界觀之創立（座談會）　本刊主辦
解放東亞運動中之精神建設　關華堂
決戰下的日本美術　外人
漫話滿洲　早海
領　賑　芒　艾
畫刊　滿洲特派謝恩大使張景惠氏　歷史的勝利
◎本刊大徵文當選作品◎
自學生活　如東
告重慶的朋友們　水舒
日本美術介紹（續）　馮實一

大阪每日　東京日日　新聞社發行
本市代售處　濟南路三號每日社

遺失聲明
遺失聲明　第五三二一三六七號居住證遺失聲明作廢　大名路一○七三號徐熙山啓
遺失聲明　第二八六八○一號居住證遺失聲明作廢　青海路一五六號附一戶魯作魁啓
遺失聲明　第○○六八八六號居住證遺失聲明作廢　山西路五號二四戶王有山啓
遺失聲明　第四二九九一四號居住證遺失聲明作廢　李村區南屋石八六號孫源世啓
遺失聲明　第四一四二七號居住證遺失聲明作廢　濰縣北關鎮南過道十二號董治年啓
遺失聲明　第六○四號居住證遺失聲明作廢　濰縣城內南門裡街二三號趙延楨啓
遺失聲明　第二九三二四一號居住證遺失聲明作廢　東太平村一三三號王建延啓
遺失聲明　第一二一一三八號居住證遺失聲明作廢　膠州路五四號魏逸塵啓
遺失聲明　第二四八三○八號居住證遺失聲明作廢　奉天路八八號隋楚江啓
遺失聲明　第一一一七八八號居住證遺失聲明作廢　芝罘路七四號附六戶紀喬氏啓
遺失聲明　第一七二四六三號居住證遺失聲明作廢　上海路四二號三十戶劉繼模啓
遺失聲明　第三二○六五二號居住證遺失聲明作廢　大麥島村十二號王玉山啓
遺失聲明　第三四三六○七號居住證遺失聲明作廢　台東三路九一號高振海啓
遺失聲明　第三五一六三五號居住證遺失聲明作廢　銀月宿舍丁七三號劉世臣啓
遺失聲明　第二一○三四七號居住證遺失聲明作廢　膠州路六號韓德真啓
遺失聲明　第○七二五○六號居住證遺失聲明作廢　湖南路四六號盧允堯啓
遺失聲明　第三二九○六五號居住證遺失聲明作廢　四方苗溝沿十七號楊修業啓
遺失聲明　第二三七二○五號居住證遺失聲明作廢　東鎮朵市一路一號藍文法啓
遺失聲明　第一五四一六○號居住證遺失聲明作廢　商河路二五號宣景深啓
遺失聲明　第一○三二四八號居住證遺失聲明作廢　荷澤二路九號孫敬之啓
遺失聲明　第二七一九四五號居住證遺失聲明作廢　大名路一一二號王正光啓

招募麵包匠
優良麵包製造職人
陽穀路卅九號　博多屋麵包鋪

遺失聲明
逕啓者鄙人自有營業人力車一輛號牌號係第六百六十二號租與車夫于興盛據車夫聲稱於三月二十五日午後五時半停車吳淞路陵縣路口回家歇水不多時刻車輛失所各處尋覓無有蹤影顯係被人盜去倘向後發現作為廢物除報告人力車同業組合轉請官署補領車號牌外特此登報聲明　武城路一號鄙人孫振英啓

出號聲明
啓者敝號夥友四人另有高就業已出號本號擔保代領之居住證係變延第一一四一四五號隋林亭第一一四一四七號許甫華第一一四一五五號楊世懿第一一四一五○號共計四人各自帶去除呈請警察局撤銷外特此登報鄭重聲明作廢　冠縣路晋昌泰蘇漢川謹啓

緊要聲明
啓者敝號夥友盧瑞才由敝號保領居住證陽一五七七二四李智卿一五七六九九王福澤一五七七三○曲升一五七七二一任官身一五七七三七以上五人各自帶去除呈請警察局撤消外恐未週知特此登報聲明作保無效　濰縣路三十四號立利雜店樊立業

緊要聲明
啓者敝號夥友張春輝另有高就業已出號將本號担保所領一○二六七二之居住證及一二三二○二之身份證明書隨身帶去此後該人在外一切行動與本號無涉將本號担保所領之居住證及身份證明書除向警察局聲請撤消外特此聲明作廢　小港二路十三號德興成棧房謹啓

律師劉照蕃代表袁君興卿聲明
收回房產啓事
啓者茲據袁君興卿聲稱有坐落鉅野路一百二號房一處共三十五間由同春官約房協豐號作保於民國二十一年四月一日出租與田甲森約定租期一年（自民國二十九年四月一日至三十年三月一日止）立有租約存證詎到期後一再通知該田甲森既未遵不過遞且經違約欠租自願令其解約除向法院訴追欠租外決先行將房屋收回自管聲明與田甲森從前租約作廢袁君許可訂約租賃者無論何人發生糾紛袁君概不承認其違法行為因特約本律師登報鄭重聲明毋使他人受其矇蔽此啓
事務所滋陽路五十四號電話一、七一六七

宋俊之 蓋得青 啓事
敬啓者茲因於民國三十一年三月十七日在台東鎮三路西仲家窪村三百三十八號與同順工廠楊少鏞勢全套今因無力進行經營品三孫說安將原有機器鋪墊仍歸原主鴻為業進同案將變方以前所訂立之契約書完全作廢恐後無憑特此登報聲明為證
中華民國三十一年三月三十一日　宋俊之　蓋得青　啓

緊要聲明
啓者敝廠暫擔保代領居住證八六號林景奎第一二九六八九號郝續法第一二九六八四號張開音第一二九六九一號牟傳家第一二九六八五號宋淼坤第一二九六六○號各自帶去除呈請警察局撤消外恐未週知特此登報聲明作廢無效　台東五路福華工廠任友堂

和豐電業福記緊要啓事
敬啓者查敝號技師常生蘇可振蘇…起與敝號脫離關係恐未週知特此登報聲明　四月一日

新康號承記緊要聲明
啓者本號夥友李章之陳輝宜郭半…號此後彼等在外一切行動概與敝號無涉恐未週知特此登報聲明　濰縣路十八號王仲承啓

母子脫離關係聲明
為小兒海林生泰安人現年十七歲不聽教訓日與不良青年混聚屢經教誨並不悔改依然怙惡不悛近更變本加厲今已自行爲愈劣前途不堪造就迫不得已爲此脫離母子關係茲後伊在外無論有何軌外行動概與敝人無涉特此登報聲明　江蘇路七五號母楊金氏啓

聲明作廢
敝號前代夥友…號居住證又代…九○八二三號居住證以上兩人今年均與敝號脫離關係各將居住證帶去除向警察局註銷外特再登報聲明　高密路七八號同齊大約房啓

聲明出號
啓者敝號夥友…為該等保領之第一三一六八九號第…六七九○號居住證均被攜去除聲請…外特此登報聲明　青島河北路義泰豐謹啓

遺失聲明
本局公用長城牌自行車敝有警察局三六九號車牌於三月二十八日被竊除函請警察局註銷車牌外特此登報聲明　青島特別市衛生局啓

遺失聲明
啓者敝公司因一時不慎將零四零一七號國路車牌及國路車一輛一併遺失除呈請警察局註銷外特此聲明作廢　招遠玲瓏金礦股份有限公司

遺失聲明
啓者敝等自卅年由安東大和銀行買到青島大和與照付三三五八號時松順名下國幣一千五元又張光慶名下三三五八九號國幣二十五元張正長名下三三五九一二號國幣一十五元因不慎一并丟失除向大和與掛失止付具保將款領出外特再登報聲明該票嗣後無論落於何人之手概作廢紙　敝人時松順等同啓

遺失聲明
茲將所持之齊燕煙局自家吸煙證第四六一九號一時不慎遺失一後無論落於何人之手概作無效特此聲明請齊燕煙局補發　北京路大洪泰院內本人劉莊福啓

緊要聲明
啓者敝號以前股東西股本應得利益及經理名義完全撤清自原主楠君將東西股本及利益等撤清之日起嗣後對於洪興車行一切業務均歸原主楠君經營照常營業與原玉楠君一概無涉方有字據外特此登報聲明　青島之罘路洪興車行公記原擴功啓

緊要聲明
啓者本廠副經理…廠職務自登報之日起…事項歸該君自理嗣後明新工廠營業…知特此登報聲明　台東六路九十四號明新織染廠代表人鄒達雲啓

營業科目
一、雜貨類品　砂糖、木材、啤酒、洋紙、膠皮鞋、毛織品、煙草、膠皮、紙製品、海產物、鹽、牛肉、諸罐頭食料品、膠皮車胎、染料、工業藥品、工業原料及其他雜品。
一、機器五金類品　電氣、紡織、礦山、鐵道用諸機器及附屬品材料、鐵管、小野田洋灰、各種建築材料。
一、土產類品　落花生、生油、生餅、肥料、小麥、麵粉、米、棉子、獸皮及他雜貨。
一、當炭類品　當炭、礦油類。
一、水災海上保險代理店
一、海災事業

本店　東京市日本橋區室町二丁目一番地
支店、出張所　倫敦、漢堡、巴黎、紐約、桑港、西亞道路、孟買、唐地、甲古他、蘭貢、蘇拉巴亞、蘇馬拉、巴打維亞、盤谷、新嘉坡、斯士寧、買路寶路、馬尼拉、先布、香港、西貢、廣東、漢口、長沙、上海、煙台、天津、北京、大連、安東縣、牛莊、奉天、新京、哈爾濱、京城、仁川、釜山、平壤、臺北、高雄、其他海外及日本各重要都市。

三井物產株式會社　青島支店
電話
支店長室　二四八八
庶務　五一六二
雜貨　二五三二
機械及五金　二五四二
土產　二九四四
石灰　二八九一
船舶交涉　五一六三
保險　三六八四
出納　二○四五
鑑定　二五七一

瞬息間 淋疾 便遭轟炸
世上欲克服淋菌之一切努力結晶、途由「五淋拿根」之出現而獲得矣、從來關於淋菌所及於人體之慘害、早經闡明、而為衆所週知、即無論如何苦心焦思、力謀逃脫羅網、而在淋菌猛威之前、終屬無濟於事、惟有伏地投降而已

幸天無絕人之路、經現代醫學者再接再厲之奮鬪、毫無間斷之追求、於是應告成功、乃有「五淋拿根」貢獻於世、患者連服本劑一星期、則淋菌小魔、即歸煙消霧散、而患者已失之笑顏、一舉奪還矣

包裝　二○片　一○○片
總發賣　鹽野義商店　大阪市東區道修町三丁目
青島出張所　青島市奉天路一六七號

最新銳化學療法劑
鹽野牌　五淋拿根片

集中總力實施治運 發揮大東亞光榮
市鄉區按擬定計劃逐步實行

本市市公署奉華北政務委員會令、自三月三十日起、實施第三次治安強化運動、期集中官民總力、邁進東亞解放、剿共自衛、勤儉增產三大目標、而發揮大東亞之光榮、經擬定計劃、通令所關各照實施後、現正分別進行中、鄉區方面已於四月一日起、舉行民衆大會並各種宣傳、即墨區辦事處、自四月一日至四日之治强工作實施情况如下：

即墨第一區、於四月一日、在周哥莊、舉行民衆大會、到各機關團體代表本區民衆多人、大會中除將此次治安強化運動基本方針三大目標、作極懇切的向民衆宣傳、並對小販者及村鎮中施以各種宣傳、結果極爲圓滿、頗得民衆之理解。

△東亞戰寫眞展覽

爲使民衆深切認識大東亞戰友邦之無敵實力、除隨時放映大東亞戰况電影外、並於四月二日及三日舉行大東亞戰寫眞展覽會、並赴各鄉鎮巡迴展覽、藉收長期戰之有效支援、民衆參觀者極多、對於友軍之威力莫不嘆服。

△教職員座談會

爲使教育機關協助本工作強調進行、並培育國家社會之知識中堅份子、特於辦事處內、召集區內市公區各級學校職教員座談會、俾在城鄉村分担指導民衆之宣傳任務、結果極爲圓滿。

△第六區民衆大會

馬哥莊區、於四日舉行民衆大會、會中解說治強運動之東亞解放、剿共自衛、勤儉增產三大項目、並指導實行修補道路、強化交通、保護電線云。

膠區各界總動員 努力治强工作

（本報特派員名倉發）膠州區第四次治强運動與本市同樣注重大東亞開放、勤儉增產、保甲強化增產計劃實施固不待言也、本市公署五個年計劃於本期間特實行植化之栽培、甘之增產、保甲方面實行治強運動、並與清鄉工作相呼應撥照治安地區准治安地區匪區地帶之情勢實施宣傳、組織清鄉等、並向鄉鎮各編村派遣宣傳、清鄉等通常之工作、指導班向各鄉落直接派遣保甲指導班增產工作隊、担任調查與實行之責、新民分會之強化組織、即爲發揮商業、農村、教育、宗教、工業各分會實質的機能與使未組織區民衆澈底了解新結成分會三大目標起見特舉行座談會、講話會、演劇、演劇、班、以担任各工作之宣傳指導之責、尤其以迄至現在業已終了之保甲訓練所出身者及三月末日畢業之優秀保甲講習會員者爲中心使其爲宣傳增產、資料並蒐集情報指導、建設之推進方面清鄉、更呼籲動員禁煙會加以應援、膠州全區民衆使其澈底明瞭強化運動與解放東亞及保甲、勤儉之意義也。

加治調查官等 赴膠區視察

興亞院加治調查官一行昨會同市公署村地補佐官鷹野技師、秋元警備總隊長、毛呂鄉政局主任、小幡農村股長、興亞院熊谷、玉利兩氏並其他等赴膠州區辦事處管內視察、受孫處長佐多副處長科長、股長等歡迎之下、進入辦事處、向職員一同致訓示並聽取各種報告後、即赴警備隊、合作社、新民會等各機關巡視、更赴培場頭、王台鎮從事關於治強之調查、按興亞院局於第四次治強運動視察管內者乃爲初次均收莫大之成果也。

表演戲劇盛况空前

膠州區新興劇團、由三月十六日起、迄四月四日爲止、按晝夜公演二次國劇新劇、努力宣傳與時局認識並舉行慰安與教化工作、每日會場擁擠無立錐之地、盛況空前、不僅城內即城外亦均公演、尤其由本月一日起四日間、特實行免費公開內擴莫大之成果、以其收入充爲以第四次治強運動各地巡迴劇之資金、除本市台東鎮新華戲院邀請徐劍察、徐劍零氏等來膠演唱外並由縣邀請王曉嵐、王曉雲兩藝員來膠演唱、均頗得好評也。

青島大新民報紀念

不煥新猷

朱桂山敬祝

新民會召各業分會 定期開懇談會 實施日程人數決定

新民會青島特別市總會、以第四次治強運動之目標、首在「勤儉增產」、爲使一般民衆、共體斯旨、以完遂大東亞戰爭、爭取最後勝利起見、特上辦第四次治強運動各業分會懇談會、定本月八日起、在該會分別召集各業分會、公會、青年團懇談、參加之分會共二十二個單位、公會共十四個單位、青年團共二個單位、五月二十三日及二十五日兩日、台東、海西、西鎮三青年團、勞働奉仕、實施植樹運動、茲將各業懇談會實施日程誌如次。

一日程一

八日土產業分會四十人、九日紗布業分會四十人、十日運輸業分會三十人、十一日旅棧業分會二十人、十三日醫藥業分會十五人、十四日製革業分會十五人、十五日靴鞋皮件業分會三十人、十六日窯業分會十五人、十七日飯館業分會三十人。十八日理髮業分會二十五人、二十日馬車業分會十五人、二十一日榮興業分會二十人、二十二日攤販業分會二十人、二十三日輸出入業分會三十人、二十四日教育分會四十人、二十五日當業分會十五人、二十七日黃酒業分會十五人、二十八日洗衣業分會十五人、二十九日捲烟批發業分會二十五人、三十日猪業分會十五人、五月一日劇業分會十五人、二日妓樓分會十五人、四日船行業分會二十人、五日綢緞呢布走公會十五人、六日建築同業公會十五人、七日腳踏車業公會十五人、八日造業公會十五人、九日燒酒業公會十五人、十一日成衣業公會十五人、十二日織染業公會十五人、十三日糧行業公會十五人、十四日木材業公會十五人、十五日中藥業公會十五人、十六日載重汽車公會十五人、十八日自動車業公會十五人、十九日夜市公會十五人、二十日台東鎮青年團員懇談會五十人、二十一日西鎮青年團員懇談會五十人、二十二日海西青年團員懇談會五十人、二十三日台東鎮青年團勞動奉仕五十人、二十五日海西及西鎮青年團勞動奉仕一百人。

期綠化大青島市 擴大舉行植樹禮 股長以上人員均參加

期使大青島綠化起見、本市市公署、頃對造林運動、極爲重視、故決於清明時節擴大舉行植樹、此舉即能達成治安強化期間之增加生產、又能提起市民對造林運動之認識、茲青市公署特規定於今日（五日）午前十時假第一公園北面路前爲植樹地點並搭席棚一座、盛大舉行植樹典禮、頃將市公署訓令錄次：

爲訓令事、案據建設局呈稱、案據農林事務所呈稱、查本年四月五日清明植樹典禮、業已遵照歷年成案、迅速準備一切、茲規定是日上午十時、在第一公園北面忠魂碑西南地點、舉行植樹典禮、除函請各機關團體屆時參加外、理合備文呈請鈞局轉請市署訓飭各局股長以上人員、及男女中學校一律參加、以昭隆重等情據此、理合備文轉呈仰祈鑒核、訓飭各局處照、實爲公便等情、據此、除分令外、合行令仰遵照、并飭屬一體遵照此令。

一市署訓令所屬一 六日補假一日

青島特別市公署、頃以今日（五日）爲植樹節、照例應休假一日、惟今日適值星期日、故應於六日補假一日、茲將訓令原文錄左：爲訓令事、查四月五日爲植樹節例假之期、惟是日適值星期、應於六日補假一天、七日照常上班、除分令外、合行令仰知照、並轉飭所屬一體知照此令。

謹祝青島大新民報發刊並祈將來之發展

武德報社長　龜谷利一

輸出入組合組織健全 前途發展可期 增匯兌部青申自行匯兌

本市青島輸出入組合、自經官方臨時管理以來、管理官姚作賓氏、業經視事月餘、官方認爲此種組織在本市及華北商業基於目前環境、實屬不可或缺之機構、其重要性乃青申往返貿易、唯一之樞紐、況當此經濟物資統制之時代、紀是之公益機關、所負使命、日形重大、倘不從經營輸出入業則已、否則、若不加入該組合則貿易殆不可能、記者特於日昨趨車往訪、見其內部組織較前健全甚多、而且合理化、除管理官外設有輔佐員總務主任、以及監務、文書、會計、輸出、輸入、業務、六組、各組設有組員、辦事細則以及各種辦事手續、均經詳細釐訂、井然有序、絲毫不紊、職員工作情緒、亦較前活潑、興奮、工作效率亦敏捷迅速、前後相較、頓然改觀、一般商民均甚期待與欣慰、近聞姚管理官、夙夜匪懈、悉心擘劃惟希爲社會爲商民謀求福利、解除困難、以大公無我之姿態、知人善任、別其優劣、爲時雖暫、已將組合癥積病態逐漸解消、且深悉青申交易、已往之實情、青方組合員曾有巨額資金流滯滬上、不獲調青、長此以往、將積重難返、不特致上資金停滯、即間接直接影響青埠華北民生治安甚鉅、故極力謀求此後救濟之道、而四月後無匯兌之慮、實行有匯兌之統制、近業與上管當局經幾多研討、近始决定一種折中便利組合員之方法、關於資金之匯兌、定於組合內附設一匯兌部、專司輸出入外匯之平衡、及青申款項之支付、流轉、圓不感困難、且關青申雙方匯兌部之資金、亦經籌安、即前此責任組合員廿五家各由已出之壹萬元、再增資五千元、計壹萬五千元、稱爲特別組合員、並將前此在銀行方面所負無限連帶保證之責任解消、改爲有限者、對於此壹萬五千元之資金收據、由官方予以證明准予抵押傳讓、較之前此壹萬元保證金不得運用者不同換言之即將死款一變而爲活用致經濟運用上價值立增其無力增資者、仍爲有限責任組合員、至普通組合員、由已出之二百元、再增資四百元、計六百元、約計七八十萬元、充作匯兌部之資金上海辦事處、匯兌部之資金、且已獲得官方之承認、并經責任組合員會議決通過於本年四月一日、青申雙方開始營業、青方匯兌部、資本雄厚信用昭著、特殊組合員之貨款交流、當可儘量利用匯兌部、至詳細辦法、及手續、適在規定中、此種措施、乃正當商民渴求而不得者（聞此後跑私匯者以及暗自撥調者、倘經查出、必受懲罰）、故以來各組合員增繳資金者、擁擠不堪、爭先恐後、益足證明商民對組除舊有組合員已六百餘家外、因尚未至第一期截止之日所以每日請求加入爲普通組合員者、亦無日無之、此誠爲商覺信團結之絕造機會、官方之計劃、亦由必行、苦不堪懈何爲外擁營理、及從防統制之商號仍行觀望而不加入組合、其結果唯有倒閉一途、目前准其隨時聲請、並不限制、（聲請書紙、可赴該組合文書組領取）。再者、該組合自此次官方臨時管理之後、與前此二十五家責任組合員有如包辦性質者不同、若欲由普通組合員改爲有限責任組合員、或特別組合員、亦不限制、准其聲請、待官方批准之後、即可享受應得之同等待遇、甚望本市尚未加入之各商號、務須從速參加、由光明之趨向、而謀正當之繁榮、好仍想假借外人爲營、以圖生存、誠目談之謊、今後輸出入商力量集中、步驟一致、行將伴同新國家情勢之推移、而獲得最後之發展云云。

被警盤獲 王培財砍伐樹枝 送分局訊辦

王培財五十一歲膠州人、住延道路四十八號、昨晨在高州路山林間砍伐樹枝木柴、担負赴市內售賣、行至熱河路地方、被該處守望警士何作東查見、將其逮捕、正擬帶案之際、王培財竟用洋一元向警士行賄、該犯現已送往分局究辦云。

奸人捏造謠言 警察局飭屬嚴予查抓

本市警察局、近查市面發現謠言甚多、顯係奸人捏造淆惑人心、茲爲嚴予取締、維持治安起見、昨特訓令所屬、從嚴查抓、茲錄訓令原文如左：爲訓令事、近查本市謠言甚多、顯係奸人捏造、淆惑人心、影響治安甚大、亟應從嚴取締、以正聽聞、合行令仰該分局嚴密派探偵查、遇有上項造謠之人、應即帶案、從嚴法辦、除分令外、仰即知照此令。

中儲發行額 突破六億元

（南京中華社二日電）中央儲備銀行之紙幣發行數、至三月廿八日止、已突破六億元共爲六億四十八萬九千二百十五元、較上週末增加三千四百七十六萬八千五百八十七元、其細目如左：

單位元

發行數、儲備券五七一、三四八、六六七、〇〇元。

輔幣券二八、一四〇、五四八、三九元。

合計六〇〇、四八九、二二五、三九。

準備數

現金準備六〇〇、四八九、二一五、二二九。

一膠區植樹一

膠州區綠化運動在辦事處、新民會協力之下、以第四次治強運動爲先、由市公署所散發之十萬顆楊柳、槐、松等苗、擬於六日於管內第一區、二區、路旁或廣場公園等實行植樹、並由優秀之技師加以指導、使農林分會員担任植樹工作也。

趙市長頗著勞績 政委會特頒褒狀獎品

上月三十日爲華北政務委員會成立二周年紀念日、王委員長以趙市長自長青市數年以來、頗著勞績、特頒褒狀獎品各一件、業由北京余市長代領、并電達到青、趙市長當即分電王委員長暨余市長表示謝意、茲覓錄來往電文登載如次：

青島趙市長瑞泉兄鑒、日昨舉行慶祝典禮、蒙王委員長特頒給吾兄褒狀獎品各一件、當即代領並致答詞、特先電聞、弟余晉龢印

上王委員長電

北京華北政務委員會委員長王鈞鑒、頃據余市長電示、蒙頒賜褒狀獎品各一件、遜懋之下、無任感悚、竊職叨隸帡幪、渥荷知遇、言念往蹟、每以揣政而增羞、永戴隆施、謹掬衷忱以致謝、虔頌鈞安、伏乞垂察、職趙琪叩冬

復余市長電

北京余市長幼庚兄勛鑒、東電敬悉、貫神至感、除先電謝委座外、特復申謝、弟趙琪冬印。

日軍討伐僞共擴大戰果 到處展開殲滅戰 于學忠部匪被擊潰滅

（山東前線井上特派員發）討伐山東中部之山岳地帶蠢動之于學忠軍中之竹林部隊四月一日午後一時三十分、於分坡附近發見敵軍三百、即將其殲滅、又其他隊該日正午猛攻據守張莊（沂水東方三十米）西方高地之第百十三師約五百敵軍、使向西方潰走云。

一于部難再起一

（山東中部〇〇前線井上特派員發）僞于學忠軍在山東山地帶、企圖再建根據地而蠢動、日軍精銳各部隊、遂於三月卅日開始掃蕩、到處擊滅匪團、着着擴大戰果、即（一）日軍竹林部隊、一日下午一時卅分、在蘇坡（馬站東方十公里）附近、發現正向良門（馬站西方五公里）方面逃走中之匪三百人、當即追至北方高地、而殲滅之、並攻擊守大嶺旺北方高地之匪百人、正向西方潰走、（二）日軍菊地部隊、是日正午猛攻張莊（沂水東方三十公里）西方高地之僞第百十三師約五百人、使向正方潰走。

剿滅殘敗共匪

（山東半島〇〇前線井上特派員發）僞因日軍果敢的陸海軍作戰、而支離滅裂之共匪縱隊第五縱隊、及第五分隊、戰意全失、彷徨於山中、日軍精銳部隊、對之加以剿滅、即（一）日軍村上兩部隊、曾從事掃蕩文登西方地區、一日于（文登西方二十三公里）發現有力的僞匪而潰滅之、（二）從事掃蕩峨嵋牙山麓地區之日軍、山本部隊卅一日、已於盾上嶼後姜家老波（萊陽東方卅公里）附近之敗殘匪、加以急襲、使之潰走、（二）掃蕩峨嵋牙山東北地區之日軍、由本部隊卅一日在五留（福山南方卅五公里）附近、與向西南方移動中之匪相遇、當即加以痛擊、使西方潰走、其一部攻擊潛伏埠且（五甲南方五公里）附近之匪軍、而潰滅之、（一）掃蕩招遠地區之日軍大島部隊、在白大川（在掖縣南方卅里）發見逃往南方之大匪團當即交戰肉搏五小時餘、將殲滅。

棲霞僞縣長 率部屬投降

（山東半島〇〇前線中華社特派員發）此次山東陸海共同作戰、因日軍徹底的掃蕩、而充滿再建明朗山東之氣運、故認識日軍之眞意、誓以協力者日益增多、將系魯東第九區專員棲霞縣長蔡晉康、曾以軍家主楊均在棲霞北方二十公里附近爲根據地、與共匪山東縱隊第五旅拚命戰爭、茲已率領兵四九九名投降、在棲霞縣東南方地區作戰之日軍長渡部隊云

日女提琴家辻久子女士 定期開獨奏會 所收益金贈爲恤兵金

日本女流名提琴家辻久子小姐在青島文化聯盟主辦大阪每日新聞青島通信部青島各新聞社楠心會青島本部後援之下。擬本月六、七兩日自午後七時起、假第三公園陸軍倶樂部開辻久子小姐提琴獨奏會、會費收益金寄贈爲恤兵金又晝間舉行皇軍慰問演奏會、（圖爲辻久子小姐）

△演奏曲目如下：

一、奏鳴曲（惡魔之讃音）泰爾泰作。

二、協奏曲短調作品六四番明合斯作。

第一樂章、以熱情非常急速。

第二樂章、拼步曲。

第三樂章、極急速。

三、（加爾明）幻想曲。

四、（一）聖母馬利亞。

（二）回旋曲。

（三）荒城之月瀧廉太郎作。

四、漂泊之歌。山田耕作編曲。

辻久子小姐去年曾在東京舉行之音樂比賽大會、以芳齡十五歲而獲得第一位榮冠、自受文部大臣以獎來在日本樂壇、放如明星之光輝、曾在東京大阪其他各地演奏會博取絕讚其技入神、極爲圓熟、所謂已脫天才少女之域。堂堂大音樂家之名甚高、此次青島公演會、中日外人各界均大爲期待云」。

傳局長等追念先烈 警察公墓致祭

青島市警察局以該局官長警爲建設東亞新秩序而犧牲者迺有光輝之功績、傳局長特於清明節前、追念先烈、以示崇敬、日昨該局傳局長、及赤誠副局長、并各股長以上之長官、於上午十時、齊赴古山警察公墓掃祭、儀式簡嚴、至午十二時餘始回局云。

南沙嶺警備二中隊 剿殘匪獲勝 僞連長李永臣被捕

青島市警備總隊、駐防南沙嶺第二中隊、據報有匪首姜立川部下連長李永臣率部數十名、在即墨第七區古城村附近騷擾、當由該隊李小隊長率警〇〇名、前往剿捕發生戰鬥、約卅分鐘、匪勢不支、即向北方潰散、當場捕獲連長李永臣一名、并鹵獲匣槍一支、彈約八粒、手槍一支、彈約十發、押解回本隊訊辦云。

標單估單 不得用蘇州碼 市署飭屬遵知

本市市公署頃訓令所屬各機關、以各商承辦該公署購置案件、在開具標單估單收據時、多係沿用舊習之蘇州字碼、查該項字碼、易於混淆塗改、自即日起、絕予禁用、茲覓錄其訓令於次：

爲通飭事、查各商承辦本署工程購置案件、關於開具標單估單收據等項、大部沿用舊有蘇州字碼、查此項字碼、匪特位數易於混淆、並且極便塗改、收發票據、事關報銷、一字之差、所關甚重、況該項字碼既未經政府明令採用、自應予以禁用、自本年四月一日起、一概禁用、以昭鄭重、合行令仰知照此令。

膠區日語夜校 增添教員

市屬膠州區辦事處、以值此新生教育推進之時、日語一科實爲溝通中日文化之重要工具、茲該區除設立日語夜校一所外、茲以現有之日語教員二名、於教授方面頗有不能普遍教授之困難、刻已決定增添教員二名、俾收教學便利之成效、如斯該區各學校日語一科、將有一日千里之發展云。

留日同學會 開理事會

青島留日同學會、定於三日下午五時、在商聯會該會舉行理事會、已柬約各會員屆時出席云。

現期生油米市 情況依然平和 現棉紗布仍未見開拓

本報特訊、本市四日之現生油交易市況、初僅祥商一家納進、惜上不振乃隨市推售、仍以原價成交、繼因期市迷離、則又退縮、現生米市、近中人信觀望、故今市仍屬觀望之態、未能成交、現生油米市、人信依然平和、無何起落、又參觀六後遲休市、各副需度希疏、於殘散遂歸中收市云

又訊、本市四日之現棉紗布市況、初市銷下不暢、人信愈感委靡、無意上進、但疑旋亦圖不易、乃於平和狀態下收市云。又訊、本市四日之現綿紗布市、初市銷下平平、惟尾市有欲升之氣、現市還須不足、仍未見如何開拓、市况安靜、於殘散遂歸中收市云

雜糧交易 又見跌落

本報特訊、本市雜糧交易、近因雲降甘霖、乃有逐步下降之勢、四日之雜糧市、又見跌落、惟青口元豆則逆升五角、其火車包米、高密小麥各落五角、火車完豆、小麥各落一元、火車高粱下、膠州小米三十元、膠州元豆二十九元五角、膠州小麥四十二元、火車高粱二十元、火車包米二十元〇五角、火車完豆二十七元、火車小麥四十二元、火車小米二十七元五角、火車芝蔴六十二元、高密小麥四十四元、濟南吉豆三十四元、濟寧吉豆三十一元、青口元豆二十九元五角、青口芝蔴六十四元、青口豆餅十八元五角、本街豆餅十八元、本街生餅二十二元五角。

農事輔導部 舉行例會

青島特別市公署農事輔導部、頃訂於今日（三日）午前九時假市公署會議廳、舉行例會、對部內工作、有所商討云。

經濟懇談會 本市代表歸青

東亞經濟懇談會華北本部、爲增進山東少年產業經濟之發展、謀各省中日經濟界之緊密提攜、並經濟關係官民之團結融洽、主辦之東亞經濟懇談會華北本部山東地方委員會成立會、本月一日在濟南省署召開、青島市商會李副會長、上砂顧問、孫鍾臣秘書、及文書股方淑民劉仰彦等代表前往出席、業已歸來、據談大會所提各項案件、俱得圓滿解決、成績異常圓滿云。

籃球戰訊 拾零對南隊

本月五日（星期日）下午兩點半南隊對拾零假第一公園球場作友誼比賽、按兩隊在青島上有史之際、拾零繼優秀球員、實力充足、屆時兩隊相遇定有一番激戰云。

天津美利時行七週紀念空前偉大犧牲

敬贈鴻運獎券

購筆一枝 摸獎一次 人人有贈 包不落空

○○○○ 既購名筆 又獲贈獎 獎額有限 捷足先得 ○○○○

（派）字券一張 獨得美利時行禮券二百元正

（拉）字券二張 各得美利時行禮券一百元正

（蒙）字券十張 各得美利時行禮券三十元正

（金）字券十七張 各得七週紀念男毛線襪一雙

（筆）字券三百張 各得七週紀念上等毛巾一條

●贈獎辦法 鴻運獎券分爲派拉蒙金筆五等共獎額五百張凡購派拉蒙金筆一枝或萬年毛筆一枝者立即任憑顧客摸一張憑券取獎

新型特種派拉蒙金筆十五元 特種派拉蒙金筆九元 甲種派拉蒙金筆七元 乙種派拉蒙萬年筆四元 派拉蒙萬年毛筆每枝十元 奇異兩用每枝六元 中西兩用每枝…元 派拉墨水每瓶八角

青島北京路上中華樓 美利時行 獨家發售

印刷 活石寫膠凸版 眞版 新式紙盒 精美日曆 五採商標 代製銅凸凹版 製造

青島新民報印務局 青島奉天路二二四號 電話(3)〇〇九一番 一四一九番 一四二〇番 營業科目

中華書局附設 廉價部

敬啓者敝局歷年積存稍有污漬各種書籍中西文具種類甚多茲將該類特設廉價部自三月二十日起大廉價一個月凡陳列該部各貨不顧血本特別犧牲花色繁多逐日更換尚希各界早臨選購以免向隅是幸 名人字畫歷代古玩陳列樓上歡迎參觀 地址即墨路三十二號 電話（二）三五六五

純俄國白酒「格老斯」 芬芳可口 興奮精神 青島湖南路二一號 阿高別次吉酒公司

安樂平 廣東松茂堂監製 戒烟聖藥

此藥純係國藥之精華用最新科學方法提鍊製成服後絕無副作用不誤工作十日內保險斷癮詳細書明另有仿單 青島總經理 山東路中西大藥房 本市各大藥房均有代售

華北政務委員會公認 華北廣播協會標準型 收音機配給

●三球式收音機定價四十三圓

●礦石式收音機定價十四圓

指定商 山東無綫電業行 電（2）三九〇二 振興電機行 電（3）一四〇六 亞東電料行 電（2）六九三三 恒順電業 電（3）二九八〇 華興電料行 電（2）二三六〇 億中電器行 電（2）三五七五

華北廣播協會 青島廣播電臺 朝城路七號（華文醫院前） 電話（2）五三五三番

豫防牙病 清爽口腔 只需少量 功効特大

這是新東亞最合算的牙粉 具有清掃消毒之功 極合生活儉約之道

請速試用！ 保君美齒强固

半煉仁丹牙粉

三鞭保腎丸 買一盒送一盒

內務總署批准許可證給成字第伍零號執照天津市政府化驗註册及各地官廳備案行銷全國三十餘年屢年接到服後謝函不勝枚舉主治、腎虧氣弱、陽痿不舉、精關不固、南交即洩、夢遺滑精、腎氣不足、筋骨酸痛、夜多小便、心腎不交、夜不安眠、腦力不足、忘記太甚、腰腿酸軟、神經衰弱、眞陰不足、頭暈耳鳴、脾虛胃弱、飲食少進等症功能益精補髓安神志壯氣血滋眞陰補腎水固精關壯陽助氣強身種子久服尤能健脾胃增飲食面色紅潤延年益壽每盒一元五角每三盒一料四元現爲普救患者特別提倡起見舉行大犧牲大贈送凡買「一盒送一盒」買一料送一料良機莫失 唐山天福堂老藥舖出品 青島總經理處山東路金星大藥房 濟南三馬路大同志

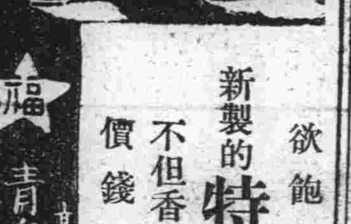

茶 特別香 欲飽口福請喝 新製的特別香袋茶 不但香味非常充足 價錢也很經濟

福 青島福生德茶莊 高密路七十一號 電話二一八七六一

慢性中毒（鴉片嗎啡 海羅英 巴畢那兒）專門 入院便宜安然斷癮 說明書函索即呈

內科一般性病科 青島福民醫院 院址 總院一平度路十七號 分院一單縣路六十五號 電話（23）二三七五八

鐵騎銀瓶傳

王度廬著

第二回

鶯巷紅花把花盒遞嫁　望山莊扳石憶前塵

走到「義鳳公」老號的門前、以往他常要下馬、進那櫃房裡跟掌櫃的侯大肚子談談天、今天他却忽忽走過、轉過了十字大街、進了一條小巷、又轉了兩個彎、便來到一條極幽僻的胡同、這條胡同車都進不來、但對門開着的門戶雖小而新、在胡同口向陽蹲着兩個賣花的人、都把花籃放在地下、旁邊還有兩三個閒漢蹲在一塊兒談天。一見馬來到、就有個閒漢趕緊立起跑過來、齜着牙笑着說：「韓大相公！我們紅姑娘正在想你呢！」韓鐵芳的臉上却連一點喜色也沒有、就下了馬、把馬交給這閒漢、他急匆匆地走入胡同、到路東的第二個門戶、他就一直走進去了、裡邊的老鴇跟毛髮齊笑聲迎着說：「大相公來得早？今天天氣還不錯？你請進吧！」老鴇的怪嗓子像個破鎖吶似的向裏院喊着：「我的紅寶貝兒呀！你快出來瞧瞧！是誰來啦？」月亮門兒的裡院、正北房、窗上糊着粉紅色綾羅的、門一開、那小小的身量、鵝蛋臉兒、兩隻不笑也像笑的眼睛、紅嘴脣、……這是花柳巷裏最出色的名妓、花名兒叫作「蝴蝶紅」。她一見韓鐵芳來了、倚着門把眼睛一斜、撇着嘴兒又一笑、然而韓鐵芳仍然沒有笑、走到臨近、蝴蝶紅拉他一把、說：「你怎麼才來呀？叫我好等！」韓鐵芳進到屋裏、將馬鞭子往鋪着紅絨墊子的床上一扔、隨即將身半躺半坐、說：「家裡有點事、所以我這時候才來……怎樣、我給了你兩天的時間叫你細想、你還沒拿定了准主意嗎？」蝴蝶紅本來是笑着、拿起茶盃來、要斟茶、聽得韓鐵芳的這一問、她忽然把身子轉過去、把一個一身紅緞子裹着的窈窕的背影向着鐵芳、她臉對着紅漆、但是低下了去、默默無語、良久才頓了頓繡鞋、說：「我沒主意！叫我………不如叫我死！」韓鐵芳像歎氣似的笑了一聲、把聲音壓小一點、說：「你聽我說！你今年十八歲了、你應當嫁人、這煙花柳巷不是個好地方、在這裏的人決沒有好下場、是聰明的就應當擇人而事、若等到你一過二十歲、漸漸年長色衰、那可就………」蝴蝶紅轉過臉來含着淚嫣然地笑、又傾倒說：「說過多少回啦？還說！嫁人、從良、還不是我先說出來的麼？什麼年長色衰、嫁人而事……我看也背過啦！現在就是………咳……」鴇母進來了、銅盤子托着蓋碗茶、先笑着說：「我知道大相公快來啦、我早就叫小子捏了兩朵茉莉花放在蓋碗裡啦、以後、我們紅兒姑娘到了大相公的莊裏、茉莉花歸我採辦。」說着倒了小盃的茶、用銅盤端着、雙手敬給韓鐵芳。鴇母送來了大相公平日最愛喝的夾茉莉花的香茶、桌上原放着的那一碟紫陽紅茶、蝴蝶紅也就不再斟了。她由背後掠過黑亮的鬢子解開那紅緞襖稍又重新的繫鴇母在屋裡待了半天、他們二人都不說話、等到鴇走出屋去之後、蝴蝶紅的眼波又掠在韓鐵芳的臉上、韓鐵芳喝了一口茶、又接着以前的話說：「我也知道你的意思、咱們相識二三年了、你是願意跟我但我前天跟你說的那也並非假話、我也早想娶你、我家裡的妻子、你沒見過、她簡直是個木頭人、什麼情意她都不懂她嫁了我、只知道我是她的丈夫、我是韓大相公、至於我是個什麼脾氣、愛好什麼、厭煩什麼她全都不知道、也不想知道。所以我自認識你之後、雖實就是有娶你的心、但是、………」說到這裡發呆一會、忽然又爽快地說：「我告訴你吧！不成！決不成！我的身世有種種的隱情、種種的難說、最近、我一定要離開這洛陽城、此去也許永不回來！……」又擺手說：「這話你可千萬莫對別人去說！說出來關係重大！」蝴蝶紅一聽、變了驚慌之色。韓鐵芳又悄聲說：「五年之前、我就預備要走、直等到今日、現在已事不可再緩了！這件事我就是跟你說出來你也是不明白、總之、我就告訴你吧、我並不是什麼大相公、我原是另一個人！」蝴蝶紅嚇得臉色都白了。韓鐵芳又說：「因爲你不同別個妓女、我才告訴你這些話、但你也不必細問。我將來一走是田莊、地畝、買賣、金銀、妻子、家人、全都拋下、但我全不留戀全放心；只是你、你要不嫁人、依然這樣沒有着落、我是得永久惦念的。」

今日節目

第四次治安強化運動特輯

八、〇〇 新民體操 北京
八、二〇 修養講座 北京 論語（第五二講） 傅銅
八、四〇 華北時局 北京
唱片 北京 大東亞進行曲 西施
九、〇〇 新聞 北京
九、二〇 商情行市 北京
一一、三〇 兒童時間 北京 講話 清明掃墓 金雨園
一二、〇〇 報時 北京
講演 北京 新民會專門委員 農村之樹立 張鵬霄
一二、一〇 職業介紹 北京
一二、一五 娛樂節目 北京
一、琴腔 家庭訓 阿鑑如
二、蓮花落 三度林英 趙蔭卿
三、相聲 戲迷縣令 張緒
一三、一五 魚肉蔬菜行市 北京
一三、二〇 唱片 北京 取滎陽 賣馬
一三、三〇 評書 北京 水滸傳（第四九回） 蔣評芳
一四、三〇 新聞 北京
一四、五〇 絲竹合奏 北京 三寶佛 錦上花 十二參 出水蓮 榜妝台 高山流水
一六、〇〇 臨時新聞 北京
一八、〇〇 臨時新聞 北京 兒童新聞 北京 兒童時間 北京 盜甲廠小學生
一八、二七 預報本晚節目 本台
一八、三〇 廣東音樂 北京 漢宮秋月 弱柳迎風 雙飛燕 迴文錦 晚霞織錦 西江月
一九、〇〇 一週大事彙述 北京
一九、二〇 行政工作報告 北京
一九、二七 各地行政工作 北京
一九、三〇 講演 北京 新民會事務總長 喻熙傑 第四次治安強化指導綱領
一九、五〇 單弦 北京 細侯（下） 果振文
二〇、二〇 新聞 北京
二〇、四〇 娛樂節目 北京
一、京音大鼓 清明吟 遊鳳元
二、梅花大鼓 摔鏡架 郭小霞
二一、三〇 地方新聞 本台
二一、四〇 北板大鼓 北京 九里月 王憲臣
二二、〇〇 報時 北京 紅樓夢
新聞 北京
二三、二〇 京劇 本台 市廳堂中緞—秦椿友醞釀演 一、醉酒 二、四郎探母

日海州組合出帆

海州行 入港 出港

得春 迎春 元春 瑞祥 潮水口行 永祥 石臼所行 華新 恒新 海川 新祥 吉祥 大有 太平 石臼所行

株式會社中村組　隆岐輪船洋行　協信海運株式會社　海州汽船同業組合　電話22四四五九號 三三七三號

樟木箱
貴重衣料保藏不周必被蟲傷敝號精製優美樟木箱廉價出售歡迎參觀
吉潤商行　荷澤一路十一號　電話二一六〇四號

廉價出售
各式門鎖及共他瓷白磁瓦衛生陶器等另件請移十號另顧九家電話東路上二樓或四號八七洽六前往接

青島特別市醫師公會
內外科 中久醫院 張達三 江蘇路 電話2三八九四號
內X光科 花柳科 唐希堯醫院 唐希堯 魚山路二十九號
皮膚花柳科 婦科 德醫院 張伯瓏 武定路 電話2四六八七號
內外小兒科 皮膚花柳科 齊定鈞診所 齊定鈞 安徽路 電話2七〇五號
產婦科 內外科 海濱醫院 吳龍飛 湖南路 電話2五三六一號
眼科 民眼科醫院 章鑑民 平原路 電話2八四七五號
小兒科 安心小兒科醫院 張子惠 湖南路 電話2六七〇六號
內外皮膚科 錫九醫院 高錫九 四方華化路 電話3一七五九號
內外各科 柏林醫院 張濟穩 肥城路 電話2三五九號
耳鼻咽喉科 皮膚花柳科 桐林醫院 張子琴 東鎮丹陽路 電話3一三九六號
內外各科 耘蓬醫院 王耘蓬 禹城路 電話2五七〇一號
內外科 皮膚花柳科 壽康醫院 陳志蘆 湖北路 電話2五二四三號
內外產婦科 皮膚花柳科 子通診所 楊子通 湖南路 電話2五八三八號
內外產婦科 皮膚花柳科 太平醫院 張靜軒 台東四路 電話3一一七八號
內外各科 遠程診療所 吳天任 膠州路 電話2六一七四二號
皮膚花柳科 內外婦產科 光陸醫院 金恒生 山東路 電話2六三四〇六號
內外各科 高齡醫院 高齡 安徽路 電話2八三五四號
眼科 同濟眼科醫院 李同濟 天津路 電話2七四三九號
內外皮膚花柳科 健康醫院 孫樹聲 肥城路 電話2八四六〇七號
內外各科 產婦科 皮膚花柳科 幅民醫院 司福連 平度路 電話2三七五六號
內外各科 廣慈醫院 士瀛仙 聊城路 電話借用2五六〇一號
內外花柳科 亞洲醫院 吳金章 台東五路 電話借用3一六五八九號

金城 湖北路廿七號
時間 每日五場循環開演
票價（樓下一元五角 樓上一元 二池元二角 學生七角 幼童 加席）
今日開幕首次榮譽貢獻
華成影業公司震撼影壇成功傑作
陳大悲編劇 王元龍主演
王元龍 石萍 王獻齋 姜修 章志直 殷秀岑 張婉 袁竹如 黎明 主演
關雲長
忠義千秋 五關斬將 千里單騎 掛印封金 土山三約

東鎮 慈光大戲院 雲門路二十三號 電話三一六八八
每日開演 早期例假日一時起 每晚十時止
座價 優等四角 兒童學生三角 加一成
今天公演
華北電影公司神怪幻夢鉅片
盧翠蘭 黃河 關光 主演
新天河配
織女下凡
（加演大東亞戰事新聞）
下期公演
地獄探豔記

中和戲院 青島山東路北首 電話二二六二三
張文琴 袁小樓 黃寶岩 婁亞儒
午戲 南陽關 單刀會 羊肚湯
夜戲 二本西遊記
午戲價目 池座每位七角 樓座每位五角 樓廂每位三角
夜價 池座前十排一元五角 後排一元一角 樓座每位七角 加一成

平安 電話二五一四八 道口路二十一號
時間 每日午一時起至十一時止 假日午後一時環演
票價 池座一元 學生兒童七角 加一成
今日非常獻映最新傑構
華成影業公司耗資鉅萬榮譽出品
陳大悲編劇 岳楓導演
王元龍 石萍 王獻齋 姜修 章志直 殷秀岑 張婉 袁竹如 黎明 主演
關雲長
忠義千秋 匡扶漢裏 誅奸討賊 共誓師義 桃園結盟

光陸大戲院 平度路二十二號 電話七八三〇
循環開演 座價 一元 九角 七角 加一成
今天獻演首演新片！
明星公司日華大偉論絕艷世影片
高占非 歐陽 月兼 孫敏 尤光 照主演
春之花
輕快中含着痛苦 幽默中帶着苦笑
下期隆重公演鉅構
顧也魯 王熙春 主演
玉蜻蜓
尼姑庵裏生兒子 中狀元
注意新片

張萬年大夫
特備近代科學化各種電器醫械 採取世界最新技術 並專治一般屢治不愈與難之症 絕對負責 確保斷根
選用歐美名廠特效靈藥 確具把握負責根治 歷十五年以上臨床經驗 爲各級社會解除切膚痛苦
花柳淋病
初起久患 屢治不愈

花柳病一般症狀及療法
花柳病注意的變化
如何方能治愈頑固各症

總批發
張萬年大夫
各大藥房均有代售
根除一盒 確具把握

戒烟 黑白毒品 七日斷清
痔瘡
山東路北首一〇〇號 濟衆診療所

靈機子批命優待週
有久批不驗者、時辰不準者、駕臨敝處、詳推時辰分刻、以經過事實爲標準、何年娶妻生子、何載父母歸天、昆仲幾位、皆在命中造定、如有不對、分文不取
批命優待週十八日起挽稿日止
占課談相照原價加倍
久寓大沽路三義棧三樓一三九號

遺失聲明
敝公司推進運照青島統稅局所發給一月六日財字第一、三六五號不慎遺失聲明作廢
華北儲蓄公司啓

金城大戲院 西大森南村路二十二號
花月仙
張豔秋 花玉珍
開演時間 特約天津名伶 每日午十二時 夜六時
早晚兩場 日夜開演
座價 池座十排一元五角 後排一元 樓座一律一元 票三角 外加觀覽捐一成
售票時間 每日上午十時
先期售票 對號入座

明星大戲院 安徽路六號 電話六八九二
四月一日起公演
華北製片廠出品
湯傑 桑淑貞 張婉 殷秀岑 主演
王先生夜探殯儀館
空前無敵滑稽笑片
時間 四、五、六、八 三〇
票價 一等一〇四 二等〇八 兒童一等五一 二等〇八

新華大戲院 東鎮寺路六十三號 電話三〇五五六
劉美君 劉俊文 朱培鈞
今天午戲 劉少卿 張盛侯 劉蘭秋 劉俊源 劉蘭英 吉小亭 劉遐劉 春秋配 挑滑車 今天夜戲 頭本狸貓換太子 雅觀樓
票價 樓上一角 當場 九律 不兩元 十夜 四分 落場 空決

Atilin
二天霖
根治淋濁
現代醫界之化學治療劑
空前絕後 特別之淋 治驗藥 良好四十 小時之 內可根治 惡疾本愈
上海信誼藥廠發行
山東路八六號二樓

旅社 飯店
亞細亞旅社飯店
交通便利 陽光充足 侍役殷勤 房間幽雅 傢具新穎 賃金低廉
京蘇名菜 包辦酒席 奶茶咖啡 應時小吃 南北點心 一應俱全
青島安徽路三號芝罘路拐角 電話借用（二）六一一九番

統稅票遺失廣告
於中華民國三十一年三月二十八日由上海紗廠運出龍頭細布三十包統稅票計三張每張十包係財字第七二九四四至七二九四六號特將統稅票遺失除向統稅局掛失補領外發現作爲廢紙特此聲明
民國三十一年三月三十一日 信昌公司 啓

出號聲明
啓者敝號股東友人名分有高叢號第〇〇九六〇三號前日證號第〇九六〇二號曲阜曲阜縣至〇九六一一七號園地號遺失除向各號聲明作廢無效
河北路五十七號同祥和國效商謹啓

遺失聲明
鄙人前在青島金城銀行請算部存款持有長字第一八八號存單一張因一時不慎遺失除向銀行掛失外特此登報聲明作廢
羅坤翰啓

遺失聲明
敬啓者敝號因一時不慎將膠路車一輛牌照第一四二五〇號遺失除呈請警局註銷外特此聲明作廢
華陽路大華工廠啓

大仁堂 立愈久淋 白濁丸
大仁堂 花柳清血 解毒丸
大仁堂 婦女 破血丹
調經止帶丸
青島分銷處
北京大仁堂大藥房開設

柳必補藥
（各地藥房均有售）
你不是要吃補藥嗎，
常言道；寧吃香桃一口、不吃爛杏一筐。我們服補藥、何獨不然。所以，若能選擇好的補藥來服、既能經濟，又經延年。千萬可不要亂投劣藥、來害及你底尊重的胃腸。
本品功能增食慾，健胃腸，防肺癆，增體重，爲近代科學新製劑中唯一無二的補藥。
主治 精神衰弱・貧血・肺癆 食慾減退・神經衰弱・不育發育 腸胃病・虛弱・體質病 酸腹・產前產後・中期
包裝：350錠
韓洋行 總代理

梅毒
SANKYO 三共
德國六〇六號共同發見者秦博士指導創造，東亞砒素驅梅劑中之始祖
新阿兒佐梅諾爾
NEOARSAMINOL
本劑即由德國之六〇六號發見者，直接繼承其製法，而所創造，乃於東亞持有最長久的歷史及經驗，根據嚴正的科學的工程，至其品質效果，獨占斯界之最高地步，治療醫界之名聲，信用日愈增加。
三共株式會社 本社 東京市日本橋區室町 青島出張所 青島市奉天路二三五

子宮座藥 惠乃玉
是現代女性最有理想的主實專治婦女赤白帶下、子宮內膜炎、月經停閉、經期不準、內有氣血病塊等症、殺菌及止血劑、一粒立見奇效、連續一次可保一週間之效力、將藥塊放在子宮口內、自能立見腹中淤積血塊等化下、即能根除病源、誠爲女子之福音也
發賣本舖 東京 貴命堂
各有名藥房均有代售
山東省總經理 寅屋大藥房 青島山東路膠州路角 電話二二九六七．五六一六番

五大功能保障健康
食母生是酵母和多種維他命合併劑
ZYMASUN
大衆補品 食母生 胃腸良藥
真靈，真好！
（一）不想吃飯者服了食母生就要吃飯
（二）吃飯不多者服了食母生健飯加餐
（三）腸胃不清者服了食母生胃和便通
（四）飯前一小時服了食母生胃口大開
（五）身體衰弱者服了食母生精神煥發
上海信誼藥廠監製
青島分發處 山東路八六號二樓